FORMAÇÃO E DESENVOLVIMENTO PROFISSIONAL DOCENTE

DISCUSSÕES EM REDE

Editora Appris Ltda.
1.ª Edição - Copyright© 2023 dos autores
Direitos de Edição Reservados à Editora Appris Ltda.

Nenhuma parte desta obra poderá ser utilizada indevidamente, sem estar de acordo com a Lei nº 9.610/98. Se incorreções forem encontradas, serão de exclusiva responsabilidade de seus organizadores. Foi realizado o Depósito Legal na Fundação Biblioteca Nacional, de acordo com as Leis nos 10.994, de 14/12/2004, e 12.192, de 14/01/2010.

Catalogação na Fonte
Elaborado por: Josefina A. S. Guedes
Bibliotecária CRB 9/870

F724f
2023

Formação e desenvolvimento profissional docente : discussões em Rede / Vania Maria de Oliveira Vieira (org.). – 1. ed. – Curitiba : Appris, 2023.
200 p. ; 23 cm. – (Formação de professores).

Inclui referências.
ISBN 978-65-250-4528-3

1. Professores – Formação. 2. Educação permanente. 3. Tecnologia educacional. 4. Internet na educação. I. Vieira, Vania Maria de Oliveira. II. Título. III. Série.

CDD – 370.71

Livro de acordo com a normalização técnica da ABNT

Editora e Livraria Appris Ltda.
Av. Manoel Ribas, 2265 – Mercês
Curitiba/PR – CEP: 80810-002
Tel. (41) 3156 - 4731
www.editoraappris.com.br

Printed in Brazil
Impresso no Brasil

Vania Maria de Oliveira Vieira
(org.)

FORMAÇÃO E DESENVOLVIMENTO PROFISSIONAL DOCENTE

DISCUSSÕES EM REDE

Appris editora

FICHA TÉCNICA

EDITORIAL	Augusto V. de A. Coelho Sara C. de Andrade Coelho
COMITÊ EDITORIAL	Marli Caetano Andréa Barbosa Gouveia - UFPR Edmeire C. Pereira - UFPR Iraneide da Silva - UFC Jacques de Lima Ferreira - UP
SUPERVISOR DA PRODUÇÃO	Renata Cristina Lopes Miccelli
ASSESSORIA EDITORIAL	Nicolas da Silva Alves
REVISÃO	Carolina Lacerda Isabel Tomaselli Borba
PRODUÇÃO EDITORIAL	Nicolas Alves
DIAGRAMAÇÃO	Andrezza Libel
CAPA	Julie Lopes

COMITÊ CIENTÍFICO DA COLEÇÃO FORMAÇÃO DE PROFESSORES

DIREÇÃO CIENTÍFICA	**Jacques de Lima Ferreira**	
CONSULTORES	Amália Neide Covic (UNFESP)	Mercia Freira Rocha Correia Machado (IFPR)
	Barbara Raquel Do Prado Gimenez Correa (PUCPR)	Patrícia Lupion Torres (PUCPR)
	Cláudia Coelho Hardagh (UPM)	Ricardo Antune de Sá (UFPR)
	Inge Renate Frose Suhr (IFC)	Rita de Cássia Veiga Marriott (UTFPR)
	Joana Paulin Romanowski (PUCPR)	Rui Trindade (FPCEUP)
	Marilda Aparecida Behrens (PUCPR)	Simone Regina Manosso Cartaxo (UEPG)
	Marilia Torales Campos (UFPR)	

PREFÁCIO

La formação profissional docente es um campo de estudio que há recebido gran atención em las últimas décadas debido a la importância que tiene para la mejorar de los sistemas educativos. Según McKinsey y Company (2007, p. 16), "La calidad del sistema educativo no puede exceeder la calidad de sus profesores".

La formación del profesorado es un asunto complejo que en esencia implica proporcionar a los profesores, bien en formación (formación inicial) o en activo (formación permanente), un conjunto de habilidades de enseñanza y estrategias profesionales para que sus alumnos consigan cotas más altas en su rendimiento académico y preparación para su vida ciudadana. La formación del profesorado abarca multitud de perspectivas y enfoques que oscilan desde posiciones centradas en proporcionar una preparación disciplinar y pedagógica basada en contenidos instruccionales, a posiciones basadas en entender cómo los profesores aprenden de su propia práctica en los contextos escolares.

A día de hoy parece que una posición intermedia en la que el profesor se forme tanto en aspectos teóricos como prácticos es la que más acogida está teniendo. Por ejemplo, Kortaghen, Kessels, Koster, Lagerwerf, Wubbels (2001) y Korthagen (2017) hablan de la educación de profesores realista. Estos autores postulan que la formación de profesores ha basarse en problemas prácticos concretos y en las preocupaciones experimentadas por profesores en contextos reales. Aunque se fundamentan en una formación práctica, no olvidan el componente teórico, y creen que la formación de profesores ha de tener un fuerte carácter integrador. Dos tipos de integración están implicados: integración de la teoría y práctica e integración de varias disciplinas. Finalmente, la educación profesional realista ha de construirse a partir de la interacción personal entre el profesor y el aprendiz (de profesor), es decir, basada en el diálogo mutuo y la colaboración continua.

El libro *Formação e Desenvolvimento Profissional Docente: discussões em Rede* oferece uma visión analítica y eficaz de este ámbito de conocimiento adoptando uma perspectiva internacional y multidimensional dentro del contexto educativo de Brasil. Es capaz de mostrar la naturaleza compleja y cambiante de la preparación de los professores em uma era de revolución tecnológica fundamentando los argumentos em critérios teóricos y metodológicos...

El libro se estrutura em nueve capítulos que integram las perspectivas sobre el desarrollo professional docente dentro de la red RIDEP. Em el primer capítulo, las professoras Vania Maria de Oliveira Vieira, Marilene Ribeiro Resende y Martha Maria Prata Linhares muestran um estudio em el que identifican las representaciones sociales de los professores em formación em la Universidad Federal de Uberlândia (UFU). Em el capítulo dos Sampaio da Silva y Maria Alzira de Almeida Pimenta estructuran uma argumentación interesante acerca de la competência pedagógica dentro del Programa de Desenvolvimento Profissional Docente (DPD). El capítulo tres la visión de um currículo em situaciones cotidianas dentro de la licenciatura de matemáticas y pedagogia em uma universidad del norte de Brasil pone de manifiesto la importância de lo vivido para generar aprendizajes. Los autores Maria Núbia Barbosa Bonfim, Gabriella Alves Ferreira y Luysienne Silva de Oliveira además ofrecen um sustento teórico a sus pesquisas basado em la teotía de las representaciones sociales. Em el capítulo cuatro Váldina Gonçalves da Costa, Fernanda Borges de Andrade y Ana Lúcia Gomes da Silva describen algunas de las actividades desarrolladas dentro de la red de enseñanza superior y escuela básica em red colaborativa dentro del Estado de Minas Gerais. El capítulo cinco también orienta el trabajo hacia el estudio de las representaciones sociales em la formación docente em los cursos de derecho del IES do Alto Paranaíba. Las professores Maria Isabel Esteves de Alcântara y Valeska Guimarães Rezende da Cunha concluyen que es necessário proporcionar uma formación didáctica sólida para complementar los saberes propios de las matérias de derecho y así fortalecer los aprendizajes em los alunos. Em el capítulo seis Helena de Ornellas Sivieri-Pereira y Pedro Dias Mangolini Neves hablan de los procesos de autoformación docente para la construcción de la identidade professional mediante el uso de uma metodologia de revisión narrativa de la literatura. El capítulo siete continúa com el tema de la identidade profesional para preguntarse que es lo que motiva la construcción de ser professor dentro de la educación básica. Cláudia Valéria Rosa da Silva y Rejane Dias da Silva llevan a cabo uma pesquisa de caracter bibliográfico em la que muestran el avance la enseñanza de la geografia em Brasil. El capítulo ocho versa sobre la formación docente de los professores de educación infantil bajo uma perspectiva colaborativa. Regina Alves Pinto Mendonça y Adriana Rodrigues parten de la premissa de que las prácticas coloborativas pueden contribuir a uma formación mucho más profunda sobre las peculiaridades y complejidades dentro de esta etapa educativa. Finalmente, em el capítulo

nueve Priscilla de Andrade Silva Ximenes y Geovana Ferreira Melo también reflexionan sobre las necessidades formativas de los professores em la etapa de educación infantil mediante um estudio empírico centrado em detectar estas necessidades em docentes tanto desde el punto de vista individual, como colectivo e institucional.

Em términos generales el presente libro hace uma contribución de gran relevancia al campo de conocimiento lo que puede ayudar tanto a formadores de docentes, políticos, administradores educativos y profesores. Esta compilación demuestra la necesidad de considerar desarrollo professional docente como elemento nuclear y vertebrador de sistemas educativos de calidad. Y es que la temática requiere um análisis pormenorizado de los enfoques, conceptualización, estructuras y esquemas para la formación de professores. La interacción de variables y la convergência de uma gran variedade de factores one de relieve la complejidad que encierra el desarrollo professional docente.

El propósito último de este libro es el de contrinuir a fomentar las discusiones académicas y profesionales sobre las necessidades de formación de los docentes. El hecho de informar sobre las trayectorias docentes presentes y futuras así como el hecho de mostrar las oportunidades y limitaciones en el trabajo de los formadores pone de relieve el valor añadido de esta compilación muy necessária para entender la situación socioeducativa de Brasil dentro de um contexto cada vez más globalizado.

Juan José Mena

APRESENTAÇÃO

RIDEP – REDE INTERNACIONAL DE PESQUISAS SOBRE O DESENVOLVIMENTO PROFISSIONAL DE PROFESSORES

A **Rede Internacional de Pesquisas sobre o Desenvolvimento Profissional de Professores** (RIDEP), criada em 2019, sob a coordenação geral da Prof.ª Dr.ª Vania Maria de Oliveira Vieira, tem como objetivo oportunizar estudos e investigações que tratam da formação e do desenvolvimento profissional de professores.

Para isso, busca reunir pesquisadores da área da Educação, que investigam temáticas relativas à formação e ao desenvolvimento profissional de professores da Educação Básica e da Educação Superior. Visa contribuir com a construção de conhecimentos científicos promovendo o contato entre os pesquisadores de diferentes instituições brasileiras e internacionais.

Atualmente integram a Rede, com convênio firmado, sete Programas de Pós-Graduação, sendo quatro de universidades brasileiras e três de universidades estrangeiras. Representam as universidades brasileiras a Prof.ª Dr.ª Geovana Ferreira Melo Teixeira, da Universidade Federal de Uberlândia (UFU), Uberlândia/MG; a Prof.ª Dr.ª Martha Maria Prata Linhares, da Universidade Federal do Triângulo Mineiro (UFTM), Uberaba/MG; a Prof.ª Dr.ª Maria Alzira de Almeida Pimenta, da Universidade de Sorocaba (UNISO), Sorocaba/SP; a Prof.ª Dr.ª Adelina de Oliveira Novaes, da Universidade Cidade de São Paulo (UNICID), São Paulo/SP; e a Prof.ª Dr.ª Rejane Dias da Silva, da Universidade Federal de Pernambuco (UFPE).

Representam as universidades estrangeiras o Prof. Dr. Alberto Matias Gonzales, da Universidad de Sancti Spiritus (UNISS), Cuba; o Prof. Dr. Juan José Mena, da University of Salamanca, Espanha; e a Prof.ª Dr.ª Patrícia Medina Zuta, da Universidad Antonio Ruiz de Montoya, Pueblo Libre, no Peru.

Pressupostos

Figura 1 – Pressuposto da RIDEP – Rede Internacional de Pesquisas sobre o Desenvolvimento Profissional de Professores

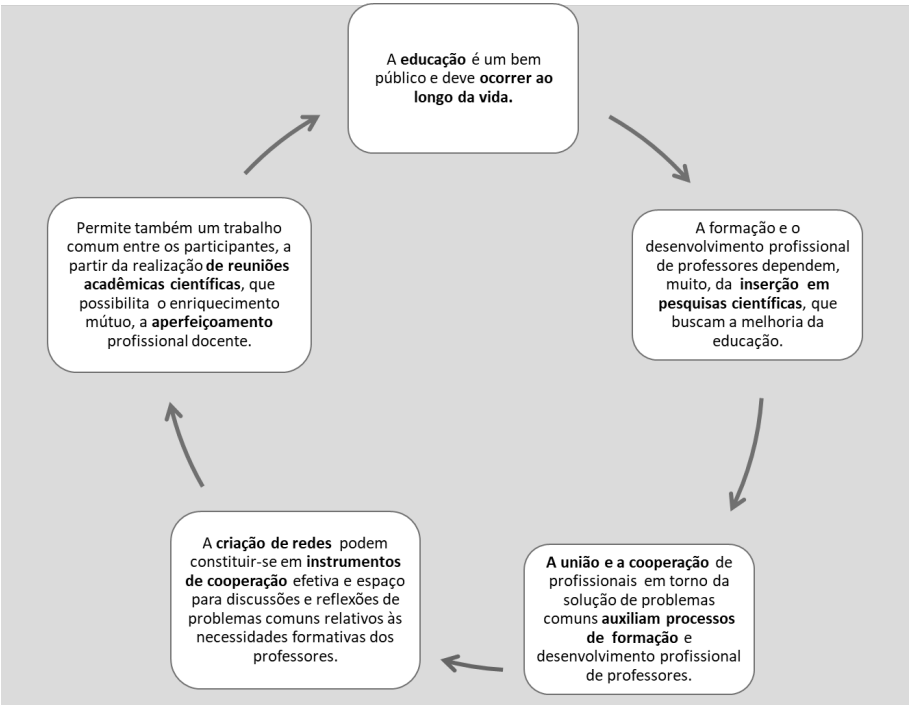

Fonte: Regulamento da RIDEP. Disponível em: https://uniube.br/arquivos/2021/novembro/links-para-apagina-do-programa-atualizado-2.pdf. Acesso em: 19 abr. 2023.

A RIDEP, a partir desses pressupostos, dispõe-se a contribuir para a melhoria da educação, em seus diferentes níveis e modalidades de ensino, utilizando mecanismos que promovam a qualidade das instituições escolares. Para isso, propõe ações que possam contribuir para a formação e o desenvolvimento profissional do professor.

Ações

Figura 2 – Ações da RIDEP – Rede Internacional de Pesquisas sobre o Desenvolvimento Profissional de Professores

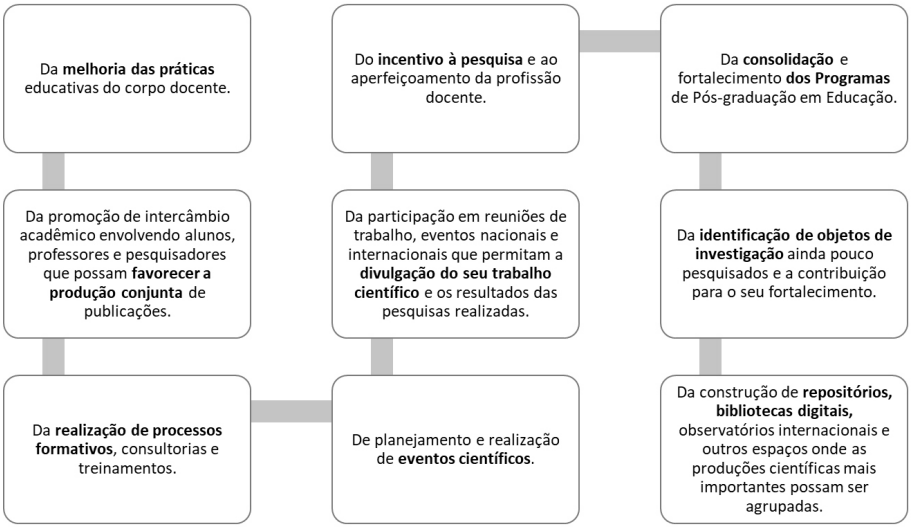

Fonte: Regulamento da RIDEP. Disponível em: https://uniube.br/arquivos/2021/novembro/links-para-apagina-do-programa-atualizado-2.pdf. Acesso em: 19 abr. 2023.

Responsabilidades das partes

Figura 3 – Responsabilidades dos integrantes RIDEP – Rede Internacional de Pesquisas sobre o Desenvolvimento Profissional de Professores

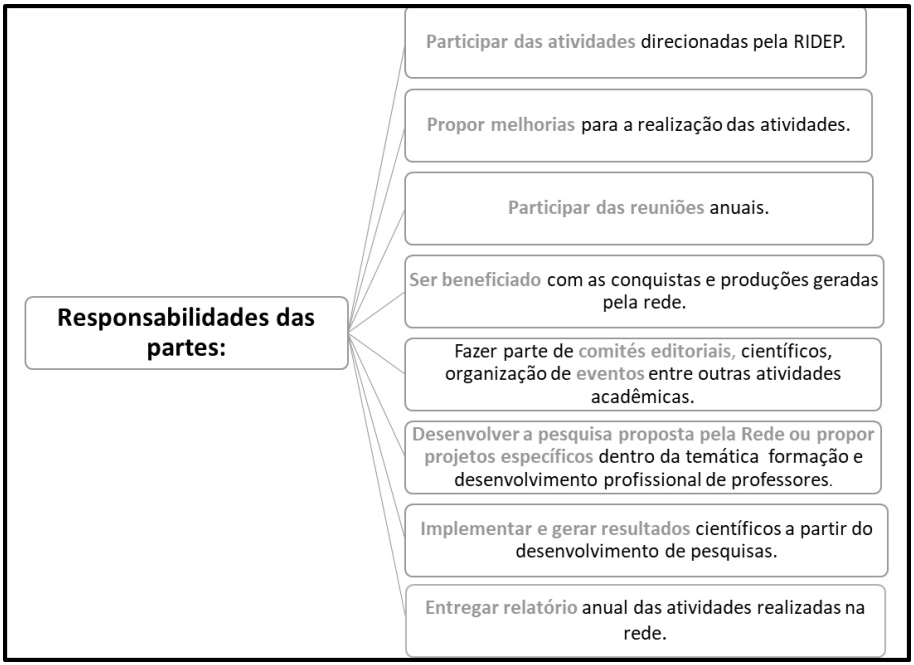

Fonte: Regulamento da RIDEP. Disponível em: https://uniube.br/arquivos/2021/novembro/links-para-apagina-do-programa-atualizado-2.pdf. Acesso em: 19 abr. 2023.

A RIDEP se propõe a ser um espaço de interação e cooperação acadêmica sem ônus e fins lucrativos, para qualquer uma das partes envolvidas.

Os membros, para garantir o acesso e a permanência na Rede, devem propor e desenvolver um projeto de pesquisa dentro da temática "Formação e desenvolvimento profissional docente". Com isso, espera-se que o desenvolvimento das pesquisas realizadas no âmbito da Rede possa possibilitar o diálogo, a interação, a cooperação acadêmica e a construção do conhecimento científico entre os participantes.

SUMÁRIO

INTRODUÇÃO 15
Vania Maria de Oliveira Vieira

CAPÍTULO 1
DESENVOLVIMENTO PROFISSIONAL DE PROFESSORES INICIANTES DA UNIVERSIDADE FEDERAL DE UBERLÂNDIA: CONTRIBUIÇÕES DA TEORIA DAS REPRESENTAÇÕES SOCIAIS 17
Vania Maria de Oliveira Vieira
Martha Maria Prata Linhares
Marilene Ribeiro Resende

CAPÍTULO 2
DESENVOLVIMENTO PROFISSIONAL DOCENTE E COMPETÊNCIA PEDAGÓGICA NA EDUCAÇÃO SUPERIOR 33
Patrícia Machado Sampaio da Silva
Maria Alzira de Almeida Pimenta

CAPÍTULO 3
VISÃO DE CURRÍCULO NO COTIDIANO VIVIDO POR ALUNOS CONCLUINTES E POR SEUS PROFESSORES EM CURSOS DE LICENCIATURA 53
Maria Núbia Barbosa Bonfim
Gabriella Alves Ferreira
Luysienne Silva de Oliveira

CAPÍTULO 4
PROFISSIONALIDADE DOCENTE NA EDUCAÇÃO SUPERIOR: OS ATELIÊS COLABORATIVAS E AS PRÁTICAS PEDAGÓGICAS 71
Váldina Gonçalves da Costa
Fernanda Borges de Andrade
Ana Lúcia Gomes da Silva
Juliana Cristina Salvadori

CAPÍTULO 5
REPRESENTAÇÕES SOCIAIS DOS PROFESSORES, SOBRE FORMAÇÃO DOCENTE, NO CURSO DE DIREITO EM IES DO ALTO PARANAÍBA .. 95
Maria Isabel Esteves De Alcântara
Valeska Guimarães Rezende da Cunha

CAPÍTULO 6
PARA SABER DE SI: O PROCESSO DE AUTOFORMAÇÃO NA PROFISSÃO DOCENTE..... 115
Helena de Ornellas Sivieri-Pereira
Pedro Dias Mangolini Neves

CAPÍTULO 7
FORMAÇÃO DE PROFESSOR: ONTEM E HOJE A CONSTRUÇÃO DO SER PROFESSOR DE GEOGRAFIA PARA A EDUCAÇÃO BÁSICA 133
Cláudia Valéria Rosa da Silva
Rejane Dias da Silva

CAPÍTULO 8
FORMAÇÃO DE PROFESSORES DA EDUCAÇÃO INFANTIL NA PERSPECTIVA COLABORATIVA..... 151
Regina Alves Pinto Mendonça
Adriana Rodrigues

CAPÍTULO 9
DOCÊNCIA NA EDUCAÇÃO INFANTIL: DAS NECESSIDADES FORMATIVAS AO DESENVOLVIMENTO PROFISSIONAL DOCENTE. 171
Priscilla de Andrade Silva Ximene
Geovana Ferreira Melo

SOBRE OS AUTORES 193

INTRODUÇÃO

Vania Maria de Oliveira Vieira

Esta obra reúne estudos realizados no âmbito da Rede Internacional de Pesquisas sobre o Desenvolvimento Profissional de Professores (RIDEP), do Programa de Pós-Graduação em Educação da Universidade de Uberaba (UNIUBE).

Esta Rede busca integrar pesquisadores da área da Educação, que investigam temáticas relativas à formação e ao desenvolvimento profissional de professores da Educação Básica e do Ensino Superior.

A obra conta com o apoio financeiro da Fundação de Amparo à Pesquisa do Estado de Minas Gerais (FAPEMIG), por meio do Programa Pesquisador Mineiro (PPM) XII, Processo: PPM-00439-18, com a realização da pesquisa: "Desenvolvimento Profissional de Professores da Educação Superior: contribuições da Teoria das Representações Sociais".

Está organizada em nove capítulos, sendo os primeiros pesquisas sobre formação e desenvolvimento profissional de professores da Educação Superior. Os demais discutem, especificamente, sobre a formação e desenvolvimento profissional de professores da Educação Básica. De modo geral, estas pesquisas, em atendimento aos pressupostos e ações sugeridas pela **Rede Internacional de Pesquisas sobre o Desenvolvimento Profissional de Professores** (RIDEP), apresentam os seguintes objetivos, respectivamente:

- compreender as representações sociais dos professores iniciantes da Universidade Federal de Uberlândia (UFU), sobre *formação e desenvolvimento profissional docente*, na Educação Superior, para posterior momento formativo em entrevista de grupo focal;
- buscar evidências de que programas de Desenvolvimento Profissional Docente (DPD) contribuem para o aprimoramento da competência pedagógica;
- captar a visão dos concluintes e seus professores de cursos de Licenciatura em Matemática e em Pedagogia, de uma universidade do Nordeste, sobre o currículo, entendendo-se que, na qualidade de alunos em término de graduação, já estão prontos para o exercício da docência;

- contribuir para o desenvolvimento profissional dos participantes da rede colaborativa a partir das experiências docentes partilhadas, este recorte aponta resultados sobre o processo de constituição da profissionalidade docente no Ensino Superior em rede colaborativa de pesquisa;
- compreender as representações sociais que os professores do curso de Direito em Instituições de Ensino Superior (IES) do Alto Paranaíba têm construído sobre a formação do professor;
- discutir a formação docente a partir da perspectiva do investimento do próprio sujeito em si mesmo e na sua formação, buscando atender às suas reais demandas, identificando seus limites e possibilidades;
- discutir o percurso histórico da ciência geográfica e da Geografia escolar para a compreensão dos avanços alcançados no ensino da Geografia no Brasil;
- abordar as contribuições das práticas colaborativas entre professores que atuam na Educação Infantil como possibilidades de construção de conhecimentos e desenvolvimento profissional;
- analisar as necessidades formativas de professoras e as suas relações com os processos formativos vivenciados, considerando o contexto e as condições concretas em que elas realizam sua atividade docente.

CAPÍTULO 1

DESENVOLVIMENTO PROFISSIONAL DE PROFESSORES INICIANTES DA UNIVERSIDADE FEDERAL DE UBERLÂNDIA: CONTRIBUIÇÕES DA TEORIA DAS REPRESENTAÇÕES SOCIAIS

Vania Maria de Oliveira Vieira
Martha Maria Prata Linhares
Marilene Ribeiro Resende

Resumo

Esta pesquisa integra um projeto mais amplo intitulado *Desenvolvimento profissional de professores da Educação Superior do Triângulo Mineiro: contribuições da Teoria das Representações Sociais,* inserido na RIDEP - Rede Internacional de Pesquisas sobre Desenvolvimento Profissional de Professores da UNIUBE. O foco deste estudo é o de identificar as representações sociais dos professores iniciantes da educação superior da Universidade Federal de Uberlândia (UFU), sobre a formação e *desenvolvimento profissional docente,* com intuito de mapear as dificuldades ou fragilidades com relação às práticas pedagógicas desenvolvidas por eles. Parte do princípio de que grande parte dos professores da educação superior não foi formada para a docência e chega à universidade sem formação pedagógica sistematizada. A problemática que desencadeia esta proposta centra-se na questão: quais as representações sociais dos professores iniciantes sobre formação e desenvolvimento profissional docente? Desse problema surgem alguns questionamentos: De que modo essas representações influenciam a prática pedagógica desses professores? As dificuldades ou fragilidades formativas emergem das representações sociais identificadas? É possível, a partir da identificação das fragilidades formativas, contribuir para o desenvolvimento profissional dos professores? Na perspectiva dos professores, as discussões e reflexões realizadas em grupos focais podem se constituir em experiências formativas exitosas? Apresenta como objetivo geral compreender as representações sociais dos professores iniciantes da UFU, sobre *formação e desenvolvimento profissional*

docente, na Educação Superior, para posterior momento formativo em entrevista de grupo focal. Caracterizado por uma pesquisa quanti-qualitativa, este estudo buscou respaldo teórico-metodológico na Teoria das Representações Sociais de Moscovici (2004) e na abordagem estrutural de Abric (2000), mais conhecida como Teoria do Núcleo Central. Participaram da pesquisa 20 professores da UFU. A construção dos dados foi realizada por meio de um questionário contendo questões abertas e fechadas e a Técnica de Associação Livre de Palavras (TALP), tratadas pelo *software* EVOC (VERGÉZ, 2005). Após a identificação das representações sociais dos professores, foram mapeadas as dificuldades e fragilidades com relação à formação docente, compreendidas neste estudo como necessidades formativas relativas às práticas pedagógicas desenvolvidas por eles. Essas práticas pedagógicas compreendem a forma como o professor planeja o seu conteúdo; escolhe os procedimentos didáticos; avalia; e relaciona-se com os alunos**.** Para discussão e reflexão dessas necessidades, realizaram-se encontros de grupo focal, na perspectiva de experiência formativa, com os docentes que aceitaram participar desta etapa.

Palavras-chave: Formação e desenvolvimento profissional docente. Representações Sociais. Educação Superior. Professores iniciantes.

Introdução

Esta pesquisa integra um projeto mais amplo intitulado "Desenvolvimento profissional de professores da Educação Superior do Triângulo Mineiro: contribuições da Teoria das Representações Sociais", inserido na Rede Internacional de Pesquisas sobre Desenvolvimento Profissional de Professores (RIDEP) da Universidade de Uberaba (UNIUBE). O foco deste estudo é de identificar as representações sociais dos professores iniciantes da educação superior da Universidade Federal de Uberlândia (UFU), sobre a *formação e desenvolvimento profissional docente,* com intuito de mapear as dificuldades ou fragilidades com relação às práticas pedagógicas desenvolvidas por eles. Este estudo parte do princípio de que grande parte dos professores da educação superior não foi formada para a docência e chega à universidade sem formação pedagógica sistematizada.

A problemática que desencadeia esta proposta centra-se na questão: quais são as representações sociais dos professores iniciantes sobre *formação e desenvolvimento profissional docente*? Desse problema surgem alguns questionamentos: de que modo essas representações influenciam a prática pedagógica desses professores? As dificuldades ou fragilidades formativas emergem das

representações sociais identificadas? É possível, a partir da identificação das fragilidades formativas, contribuir para o desenvolvimento profissional dos professores? Na perspectiva dos professores, as discussões e reflexões realizadas em grupos focais podem se constituir em experiências formativas exitosas?

Apresenta como objetivo geral compreender as representações sociais dos professores iniciantes da UFU, sobre *formação e desenvolvimento profissional docente,* na Educação Superior, para posterior momento formativo em entrevista de grupo focal.

Caracterizado por uma pesquisa quanti-qualitativa, este estudo buscou respaldo teórico-metodológico na Teoria das Representações Sociais de Moscovici (2004) e na abordagem estrutural de Abric (2000), mais conhecida como Teoria do Núcleo Central. Participaram da pesquisa 20 professores da UFU. A construção dos dados foi realizada por meio de um questionário contendo questões abertas e fechadas e a Técnica de Associação Livre de Palavras (TALP), tratadas pelo software EVOC (VERGÉZ, 2005). Após a identificação das representações sociais dos professores, foram mapeadas as dificuldades e fragilidades com relação à formação docente, compreendidas neste estudo como necessidades formativas relativas às práticas pedagógicas desenvolvidas por eles. Essas práticas pedagógicas compreendem a forma como o professor planeja o seu conteúdo; escolhe os procedimentos didáticos; avalia; e relaciona-se com os alunos**.** Para discussão e reflexão dessas necessidades, realizaram-se encontros de grupo focal, na perspectiva de experiência formativa, com os docentes que aceitaram participar desta etapa.

O texto deste capítulo, considerando os objetivos da pesquisa, segue organizado a partir do seguintes subtítulos: 1) Teoria das representações sociais e abordagem estrutural do Núcleo central: referencial teórico-metodológico; 2) Formação e desenvolvimento profissional docente: as práticas pedagógicas no Ensino Superior; 3) Perfil dos participantes; 4) Sobre as práticas pedagógicas desenvolvidas pelos professores; 5) Núcleo central e periférico das representações sociais sobre formação e desenvolvimento profissional docente; e 6) Grupo focal: fragilidades e dificuldades na realização das práticas pedagógicas.

1. Teoria das representações sociais e abordagem estrutural do Núcleo central: referencial teórico-metodológico

A Teoria das Representações Sociais surgiu na década de 1960, foi criada por Serge Moscovici e teve uma forte influência de Emile Durkheim (2004) sobre as representações coletivas, porém com algumas diferenças. "Para

Durkheim (1898), o fenômeno social não depende da natureza pessoal dos indivíduos". Já para Moscovici (1961), as representações são sociais, dinâmicas, típicas de culturas modernas, espalham-se rapidamente por toda a população, possuem curto período de vida" (VIEIRA; RESENDE, 2013, p. 149).

Ora, entende-se, aqui, que a representação coletiva, ao ser substituída por representação social, deixa de ser um conceito que explica o conhecimento e crenças de um grupo para se tornar um fenômeno que exige explicação e que produz conhecimento.

Nas palavras de Jodelet (2001, p. 22), discípula de Moscovici, a representação social "é uma forma de conhecimento, socialmente elaborada e partilhada, com o objetivo prático, e que contribui para a construção de uma realidade comum a um conjunto social".

Quanto a ser abordada em termos de processo, "consiste em saber como se constroem as representações, como se dá à incorporação do novo, do não familiar, aos universos consensuais" (CRUSOÉ, 2004, p. 107). Para isso, estudos que empregam essa teoria utilizam dois processos para identificar e compreender a construção das representações sociais. São eles: a ancoragem e a objetivação.

O processo de ancoragem procura classificar, encontrar um lugar, dar nome a alguma coisa desconhecida. É tornar o não familiar em familiar. Ora, temos dificuldades de aceitar o estranho e o diferente, o que nos é percebido como "ameaçador". E, ao nomeá-lo, podemos falar, comunicar, refletir, avaliar e, assim, representá-lo no nosso mundo familiar.

Já a objetivação, pode-se dizer que é um processo mais atuante do que a ancoragem, pois busca relacionar o nome, o conceito a uma imagem. E, nesse sentido, o saber deixa de ser apenas uma cópia da realidade, descobre-se aqui a qualidade icônica de uma ideia.

A soma desses dois processos, ancoragem e objetivação, resulta em imagens, saberes, linguagens, gestos, e ações necessárias para superar o desconforto pelo desconhecido, o não familiar.

Com relação à abordagem estrutural do Núcleo central, desenvolvida por Abric (2000), é importante compreender que ela parte da ideia de que as representações sociais são conjuntos organizados e estruturados a partir de um Núcleo central e do sistema periférico.

Para Abric (2000), o Núcleo central diz respeito às representações construídas a partir de condições históricas, sociológicas e ideológicas particulares de um determinado grupo social, isto é, representações

construídas pelo grupo em função do sistema de normas ao qual o próprio grupo está sujeito. Esse núcleo é estável, coerente, consensual e historicamente definido, e "será na representação o elemento que mais vai resistir à mudança. [...] toda modificação no núcleo central conduz a uma transformação completa da representação" (ABRIC, 1994 *apud* SÁ, 1996, p. 70).

Já os elementos periféricos dizem respeito às adaptações individuais dessas representações, em função da história de vida de cada membro do grupo. Constituem o complemento indispensável do sistema central do qual dependem. São flexíveis e suportam as contradições. Enquanto o sistema central é essencialmente "normativo", orientado para a avaliação ou julgamento, o sistema periférico é "funcional", isto é, está ligado à ação — o que significa dizer que é em consequência dele que a representação pode se "ancorar" na realidade do momento.

2. Formação e desenvolvimento profissional docente: as práticas pedagógicas no Ensino Superior

Referindo-se às práticas pedagógicas docentes, Masetto (2000, p. 11) alerta que "o exercício da profissão docente no ensino superior exige competências específicas, que não se restringem a ter um diploma de bacharel, ou mesmo de mestre ou doutor, ou ainda, apenas o exercício de uma profissão. Exige isso tudo, além de outras competências próprias". Para esse autor, não basta ter um amplo conhecimento específico do conteúdo que leciona, é preciso também saber ensinar. Por isso a necessidade de compreender as práticas pedagógicas, compreendidas neste estudo como: planejamento, procedimentos didáticos, avaliação e relação professor-aluno.

1.1 O planejamento educacional

De acordo com os autores clássicos do planejamento, entre eles Gandin (1983), a tarefa de planejar a ação docente envolve reflexão sobre o "para que", "o que", e "como" ensinar os alunos. Com relação a isso, Farias *et al.* (2011) mostram que as respostas sobre esses questionamentos estão presentes nos objetivos, na escolha do conteúdo, na metodologia, nos recursos didáticos e na avaliação. Os objetivos "dizem respeito ao destino, aos resultados e propósitos da nossa ação. Expressam valores, ideias, crenças, projetos sobre o que é e o que deve ser, não só o aluno, mas o homem e a sociedade" (FARIAS *et al.,* 2011, p. 119). Já os conteúdos escolhidos, as autoras advertem para o cuidado que se deve ter para não os dissociar do contexto social e da capacidade cognitiva dos alunos.

1.2 Os procedimentos didáticos (estratégias de ensino)

Segundo Masetto (2003), o conceito de sala de aula transcende o espaço corriqueiro a que estamos acostumados. Vai além. Para o autor, esse novo formato é muito mais motivador e instigante para a aprendizagem dos alunos e para o exercício da docência.

Sobre as estratégias de ensino, Farias *et al.* (2011, p. 137) as consideram "como andaimes didáticos que, vinculados aos fins educativos, possibilitam maior interação do professor com os alunos e destes com o conhecimento". Afirmam, ainda, que a escolha das estratégias deve considerar, além dos fins educativos, "a adequação ao conteúdo programático, as características dos alunos, aos recursos materiais e ao tempo disponível para o estudo" (FARIAS *et al.,* 2011, p. 140).

1.3 A avaliação da aprendizagem

Segundo Libâneo (2013, p. 216), "a avaliação é uma tarefa didática necessária e permanente do trabalho docente, que deve acompanhar passo a passo o processo de ensino e aprendizagem". Acresce também que avaliação deve ser reconhecida como um momento de reflexão sobre o nível de qualidade do processo de ensino-aprendizagem, tanto por parte do professor quanto do aluno.

1.4 Relação professor-aluno

As relações entre professores e alunos, nos dizeres de Libâneo (2013, p. 274), configuram-se como um aspecto fundamental da organização da situação didática, pois, para ele, essas relações, ou seja, "as formas de comunicação, os aspectos afetivos e emocionais, a dinâmica das manifestações na sala de aula fazem parte das condições organizativas do trabalho docente".

3. Perfil dos participantes

Dos 20 participantes, 11 são do sexo masculino e 9 do feminino, sendo que a maioria com idade tem entre 25 e 40 anos, portanto pode-se dizer que são professores relativamente jovens.

Quanto à formação, 19 deles têm doutorado e apenas um tem somente mestrado. Os dados mostram também que nenhum professor exerce outra profissão além da docência na educação superior. Sobre a opção pela docência

nesse nível de ensino, as alternativas apresentadas, "ao gosto de ser professor" e "a realização profissional", foram as mais assinaladas, 15 vezes. Quanto ao nível de satisfação dos participantes por serem professores, apenas dois disseram "insatisfeitos". Entre os demais, 10 estão muito satisfeitos e 8 estão satisfeitos.

Por último, para identificar melhor o perfil e as representações que possam dele emergir, perguntamos aos participantes o que era ser professor hoje na educação superior. Para a realização das análises, processamos as respostas no software Interface de R pour les Analyses Multidimensionnelles de Textes et de Questionnaires (Iramuteq). O Iramuteq é um programa que permite diferentes formas de análises estatísticas sobre corpus textuais. Ele possui diversos tipos análises, entre elas utilizamos a nuvem de palavras e a análises de similitude.

Na análise da nuvem de palavras, o software mostra um agrupamento de palavras, organizadas e estruturadas em forma de nuvem. Essas palavras, segundo Salviati (2017, p. 79), "são apresentadas com tamanhos diferentes, ou seja, as palavras maiores são aquelas que detêm maior importância no corpus textual, a partir do indicador de frequência ou outro escore estatístico escolhido".

Figura 1 – Nuvem de palavras

Fonte: Iramuteq

A palavra mais citada, "desafio", dentro do contexto das respostas, diz respeito, principalmente, aos desafios enfrentados pelos participantes ao exercerem à docência como professor iniciante. Para esse grupo, ser professor hoje, no ensino superior, é um grande desafio em razão do atual cenário econômico, o que dificulta o desenvolvimento de projetos; da falta

de formação para a docência; da dificuldade em motivar os alunos frente às tecnologias e perspectivas futuras do mercado de trabalho; e pela dificuldade em lidar com as constantes mudanças das características dos alunos.

A palavra "formação" refere-se não só à ausência de formação do professor, mas, principalmente, à formação integral do aluno.

A palavra "aluno" traz, no contexto das afirmações dos professores iniciantes, uma estreita relação com a aprendizagem escolar, tanto no que se refere ao prazer do professor em auxiliar a aprendizagem do aluno, como também nas dificuldades de aprendizagens apresentadas por eles. Diz respeito também à falta de motivação para cursar a graduação e de perspectivas quanto ao mercado de trabalho.

A palavra "trabalho" está ligada, por um lado, a uma questão positiva, quando tem relação com o prazer social e democrático de ensinar, e, por outro lado, a questões negativas, quando mostram o trabalho docente como sendo pouco reconhecido e com um mercado de trabalho sem perspectivas futuras.

A análise de similitude permite identificar as coocorrências entre as palavras, mostrando a identificação da estrutura de um corpus textual.

A Figura 2 apresenta a identificação das coocorrências entre as palavras e indicações da conexidade entre os termos: **desafio, formação, aluno, trabalho, realização e formar**.

Figura 2 – Análise de similitude

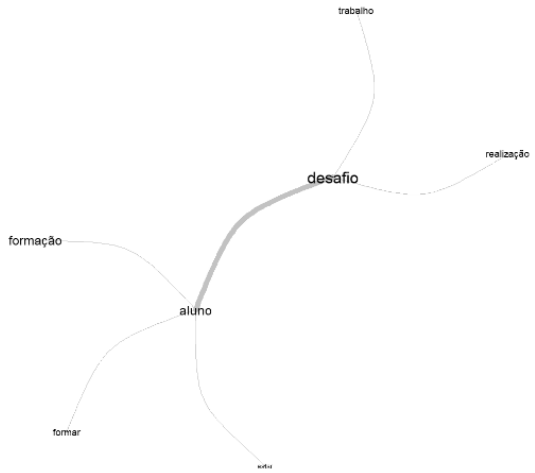

Fonte: Iramuteq

A partir da análise genérica da árvore de similitude (Figura 2), podemos observar, por meio das conexões formadas, que a palavra "desafio" tem uma forte ligação com a palavra "aluno". Elas, por sua vez, mostram-se aglutinadoras das demais. Isto é, "desafio" ligado a "realização" e "trabalho". E "aluno" ligado a "formação", "formar" e "estar". Dessas conexões estabelecidas na árvore de similitude acrescidas de informações contidas no contexto das respostas dos participantes, pode-se inferir que ser professor hoje na educação superior, para os professores iniciantes da UFU, significa um desafio relacionado à realização do trabalho docente para a formação do aluno. Esses desafios estão presentes na formação para a docência; na motivação dos alunos frente às tecnologias e perspectivas futuras do mercado de trabalho; no desenvolvimento de projetos; nas constantes mudanças de características dos alunos; mediante as dificuldades de aprendizagem dos alunos; e mediante o pouco reconhecimento do trabalho docente.

4. Sobre as práticas pedagógicas desenvolvidas pelos professores

As questões que seguem nesse item tiveram como objetivo investigar, na perspectiva dos professores iniciantes da UFU, as representações sociais construídas sobre as práticas pedagógicas desenvolvidas por eles na educação superior.

Quanto ao planejamento de ensino realizado por eles, a opção mais assinalada pelos participantes (19) foi: "Permite verificar se os objetivos foram alcançados e o que precisa ser replanejado".

Com relação aos procedimentos didáticos que mais utilizam, as opções mais assinadas foram "expositivas com recursos audiovisuais", seguida de "aulas práticas" e "atividades em grupo".

No que diz respeito ao objetivo da avaliação da aprendizagem, a maioria assinalou a opção "para acompanhar o processo de aprendizagem do aluno, verificando o que ele aprendeu ou não".

Sobre a relação professor-aluno, outra prática pedagógica considerada neste estudo, a maioria assinalou a opção "Favorece a aprendizagem dos alunos", seguida da opção "é boa".

Como podemos observar, a partir das respostas da maioria dos participantes, eles compreendem as práticas pedagógicas desenvolvidas por eles como sendo a que permite verificar se os objetivos foram alcançados para replanejar se for preciso; utilizam, principalmente, aulas expositivas com recursos audiovisuais, aulas práticas e atividades em grupo; a ava-

liação é para acompanhar o processo de aprendizagem do aluno, para verificar o que ele aprendeu ou não; e a relação professor-aluno é boa e favorece a aprendizagem.

5. Núcleo central e periférico das representações sociais sobre formação e desenvolvimento profissional docente

Uma das questões do questionário era a Técnica de Associação Livre de Palavras (TALP). Essa técnica consistiu, neste estudo, em pedir para os participantes que escrevessem as três primeiras palavras ou expressões que surgissem à mente ao ler o estímulo indutor: "As práticas pedagógicas realizadas por mim no Ensino Superior". Em seguida, foi solicitado que assinalassem a palavra mais importante e justificassem a sua escolha.

O processamento dessas palavras no EVOC[1] permitiu a visualização dos quatro quadrantes. O sistema considera não só as palavras evocadas, mas também sua frequência, ordem e média (OME), como pode ser visto na Figura 3:

Figura 3 – Quadro do EVOC – Núcleo central e sistema periférico

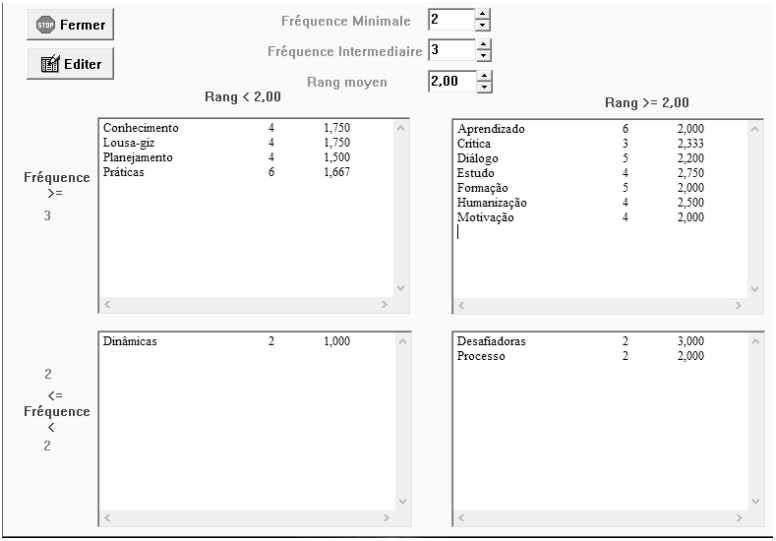

Fonte: EVOC

[1] O software Ensemble de Programmes Permettant l'Analyse des Evocations (EVOC), foi desenvolvido por Vergès (2002). Esse programa contém 16 segmentos, com funções diferenciadas. Algumas delas permitem a análise de evocações livres, como é o caso da Técnica de Associação Livre de Palavras (TALP). O EVOC processa as palavras obtidas e constrói um quadro com quatro quadrantes que corresponde á organização interna das representações sociais, ou seja, identifica o provável Núcleo central e sistema periférico das representações. Para isso, ele organiza as evocações de acordo com a ordem de aparecimento e calcula as médias simples e ponderadas.

a. Primeiro quadrante: Núcleo central

As palavras presentes nesse quadrante, evocadas com uma frequência alta, provavelmente representam o Núcleo central das representações dos participantes da pesquisa sobre as práticas pedagógicas realizadas por eles no ensino superior. São elas: "Conhecimento", com quatro evocações e frequência de 1.750; "Lousa-gis" com quatro evocações e frequência de 1.750; "Planejamento"; com quatro evocações e frequência de 1.500; e "Práticas", com seis evocações e frequência de 1.667.

A palavra "práticas" foi a mais evocada pelos participantes. No contexto das justificativas, ela diz respeito à experiência e coerência para ensinar, em que se considera a relação entre teoria e prática. *"Pela questão de relacionar teoria e prática profissional necessárias para boa atuação no futuro profissional"* (11UFU)[2].

A palavra "conhecimento" mostra nas justificativas uma relação com as práticas pedagógicas realizadas por eles no ensino superior com a capacidade de compartilhar e construir conhecimento. *"Creio que minha função primordial como docente seja compartilhar conhecimento numa via de mão dupla"* (4UFU).

A palavra "lousa-giz" diz respeito ao desenvolvimento da aprendizagem, no sentido de criar hábito de estudo. *"Entendo que os alunos precisam adquirir o hábito de estudar, desenvolver a aprendizagem"* (8UFU).

Já a palavra "Planejamento" evidencia compreensão de que sem planejamento não se alcança nenhuma etapa almejada. *"Sem um bom planejamento, nenhuma etapa será alcançada"* (17UFU).

Sintetizando, podemos dizer que o provável N**úcleo** central das representações sociais dos participantes sobre as práticas pedagógicas realizadas por eles no ensino superior ancora em sentimentos que têm relação com a necessidade de ter um bom planejamento, relacionar teoria e prática e construir conhecimentos a partir da lousa-giz, no sentido de criar hábitos de estudos.

b. Segundo quadrante ou primeira periferia

Esse quadrante contém as palavras intermediárias, com alta frequência, isto é, possuem frequência de evocação maior que a frequência média. É constituído pelas palavras: "Aprendizado", "Crítica", "Diálogo", "Estudo", "Formação", "Humanização" e "Motivação".

[2] As falas dos participantes serão escritas como citações, mas em itálico, para diferenciar das demais. A identificação será de um número de 1 a 20, seguido da sigla UFU.

Essas palavras mostram o modo como os participantes compreendem os objetivos das práticas pedagógicas realizadas. *"O objetivo principal com a aplicação das práticas pedagógicas é que o aluno aprende de forma concreta e permanente, para influenciar e complementar sua formação profissional e como cidadão"* (3UFU).

c. Terceiro quadrante ou zona de contraste.

Corresponde às palavras com menor frequência, mas consideradas importantes, pois são evocadas nas primeiras linhas. Compõe este quadrante apenas a palavra "Dinâmicas". Tem relação com aulas dinâmicas que envolvem o aluno. *"Desta palavra surgem as demais: 'planejamento', pois exige uma preparação para que se tenha o 'envolvimento' dos alunos e os objetivos sejam alcançados"* (6UFU).

d. Quarto quadrante ou segunda periferia

Constituído pelas palavras "Processo" e "Desafiadoras". Para os participantes, suas práticas pedagógicas constituem um processo desafiador. *"A prática pedagógica não é um processo estático, temo que constantemente nos mobilizar para melhorá-las, por isso considero um desafio"* (13UFU).

Como podemos verificar, os participantes deste estudo, professores iniciantes da UFU, têm construído representações sociais sobre formação e desenvolvimento profissional docente a partir da compreensão de que as práticas pedagógicas desenvolvidas por eles necessitam de um bom planejamento que considera a teoria integrada com a prática, a motivação, o dinamismo e a criação de hábitos de estudos.

6. **Grupo focal: fragilidades e dificuldades na realização das práticas pedagógicas**

O mapeamento seguinte sobre as dificuldades e fragilidades dos participantes e os demais resultados da pesquisa foram discutidos e refletidos com alguns professores que aceitaram participar desta etapa.

a. **Quanto ao planejamento das minhas aulas:**

- Apoio institucional e integração com outros componentes curriculares. (10UFU).
- Limitação de recursos disponíveis pela universidade para a elaboração de didáticas inovadoras em aula. (12UFU).

- Falta de experiência com metodologias ativas para aplicar o planejamento de modo efetivo na prática. (13UFU).
- Quando preciso planejar o plano de aula para uma nova disciplina. (20UFU)

b. **Quanto aos procedimentos didáticos de ensino que utilizo:**

- Espaço físico adequado e cenários de prática. (10UFU).
- Aplicar novas metodologias de ensino que não sejam a aula expositiva. (13UFU).
- Alterá-las no momento da execução, dependendo do desenvolvimento da aula. (15UFU).
- Local para realização e disponibilidade da clínica escola e pacientes. (17UFU).
- Preparar as projeções para as aulas em que as utilizo. (20UFU).

c. **Quanto à avaliação da aprendizagem:**

- Reduzido número de professores/facilitadores por módulo. (9UFU).
- No instrumento utilizado de avaliação, continuam sendo as provas tradicionais. (13UFU).
- Percebo que os alunos estudam para a prova e não para se tornarem bons profissionais. Esse é um grande desafio na docência. (14UFU).
- Provas não medem bem, os exercícios semanais que aplico parecem funcionar.

d. **Quanto à relação professor/aluno:**

- Ausência de um acompanhamento psicoemocional contínuo dos estudantes e dos docentes. (10UFU).

Os encontros de grupos focais, com o objetivo de constituir-se em momentos formativos para os participantes, foram realizados na própria instituição. Desses encontros, em que foram discutidos os resultados da pesquisa, os diálogos e reflexões estabelecidas demonstraram que os professores iniciantes compreenderam que suas dificuldades e fragilidades com relação ao desenvolvimento de suas práticas pedagógicas resultam em necessidades formativas e que estas podem ser supridas a partir de ações formativas.

Ressaltamos algumas sugestões de ações formativas apresentadas pelo grupo. São elas:

a. Participar de reuniões pedagógicos para discutir e decidirem o planejamento de ensino.
b. Buscar a experiência de outros docentes e aprender com eles planos de ensino de disciplinas desconhecidas.
c. Participar de treinamentos para a utilização de recursos didáticos criativos e diversificados.
d. Participar de estudos sobre avaliação formativa.

Considerações finais

Este estudo, considerando que grande parte dos professores da educação superior não foi formada para a docência e chega à universidade sem formação pedagógica sistematizada, realizou uma investigação que buscou identificar e compreender as representações sociais, dos professores iniciantes da Universidade Federal de Uberlândia (UFU), sobre *formação e desenvolvimento profissional docente* na educação superior.

Para isso, com o auxílio do referencial teórico-metodológico da Teoria das Representações Sociais de Moscovici (2004) e da abordagem estrutural de Abric (2000), procuramos desvendar o problema dessa pesquisa — que era o desconhecimento das representações sociais dos professores iniciantes sobre a formação e desenvolvimento profissional deles. Com a identificação dessas representações, a partir dos processos de ancoragem e objetivação, tornamos familiar o que era desconhecido e pudemos comprovar a hipótese inicial de que os resultados dessas representações poderiam constituir-se em momentos formativos para os participantes.

Referências

ABRIC, Jean-Claude. O estudo experimental das representações sociais. *In:* JODELET, Denise (org.). **Representações sociais**. Rio de Janeiro: EDUERJ, 2000. p. 155-171.

CRUSOÉ, Nilma Margarida de Castro. A teoria das representações sociais em Moscovici e sua importância para a pesquisa em educação. **APRENDER - Cad. de Filosofia e Pisc. da Educação,** Vitória da Conquista. ano 2. n. 2. 2004. p. 105-114

FARIAS, Isabel Maria Sabino; SALES, Josete de Oliveira Castelo Branco; BRAGA, Maria Margarete Sampaio de Carvalho; FRANÇA, Maria do Socorro Lima Marques. **Didática e docência**: aprendendo a profissão. 2. ed. Brasília: Liber Livro, 2011.

GANDIN, Danilo. **Planejamento corno prática educativa**. São Paulo, Loyola, 1983.

JODELET, Denise. Representações sociais: um domínio em expansão. *In:* JODELET, Denise. **As representações sociais**. Rio de Janeiro: UERJ, 2001, p. 17-44.

LIBÂNEO, José Carlos. **Didática**. 2. ed. São Paulo: Cortez, 2013.

MASETTO, Marcos Tarciso. Inovação na aula universitária: espaço de pesquisa, construção de conhecimento interdisciplinar, espaço de aprendizagem e tecnologias de comunicação. **Perspectiva,** Florianópolis, v. 29, n. 2, 597-620, jul./dez. 2011.

MASETTO, Marcos. Tarcisio. Mediação pedagógica e o uso da tecnologia. *In:* MORAN, José Manuel; MASETTO Marcos T; BEHRENS, M. Aparecida. **Novas tecnologias e mediação pedagógica**. São Paulo: Papirus, 2000. p. 133-173.

MOSCOVICI, Serge. **La psychanalyse**: son image et son public. Paris: PUF, 1976. Conforme impressão de 1961.

MOSCOVICI, Serge. **Representações sociais**: investigações em psicologia social. Tradução de Pedrinho A. Guareschi. 2. ed. Petrópolis: Vozes, 2004.

SA, Celso Pereira de. Representações sociais: teoria e pesquisa do núcleo central. **Temas psicol.**, Ribeirão Preto, v. 4, n. 3, p. 19-33, dez. 1996.

SALVIATI, Maria Elisabeth. **Manual do Aplicativo Iramuteq.** 2017. Disponível em: http://www.iramuteq.org/documentation/fichiers/manual-do-aplicativo-iramuteq-par-maria-elisabeth-salviati. Acesso em: 30 maio 2021.

VÈRGES, Pierre. Conjunto de programas que permitem a análise de evocações: **EVOC**: manual. Versão 5. Aix en Provence: [*s. n.*], 2005.

CAPÍTULO 2

DESENVOLVIMENTO PROFISSIONAL DOCENTE E COMPETÊNCIA PEDAGÓGICA NA EDUCAÇÃO SUPERIOR[3]

Patrícia Machado Sampaio da Silva
Maria Alzira de Almeida Pimenta

Resumo

Considerando que a qualidade da educação formal é influenciada pelo trabalho do docente, é fato que este necessita de formação específica para desenvolver a competência pedagógica. Com base nessa premissa, o programa de Desenvolvimento Profissional Docente (DPD) pode ser eficaz para melhorar o desempenho dos professores em serviço. Esta pesquisa, inserida na RIDEP- Rede Internacional de Pesquisas sobre o Desenvolvimento Profissional de Professores, investigou trabalhos que tratam do aprimoramento da competência pedagógica dos docentes da Educação Superior a partir de programas e ações em prol do desenvolvimento profissional. O objetivo principal foi buscar evidências de que programas DPD contribuem para o aprimoramento da competência pedagógica. A relevância desse trabalho está em produzir um conhecimento que pode contribuir com a teoria educacional para a formação de professores. O método da Revisão de Escopo e a Comunidade Acadêmica Federada (***CAFe***) foram utilizados para acessar publicações disponíveis em repositórios como a Web of Science, ERIC dentre outras. Após seleção, foram revisadas de modo sistematizado e, a partir da técnica da análise de conteúdo (FRANCO, 2005), foram organizadas a partir de três eixos: O papel das TICs na educação; Formação e Identidade Docente; Capacitação e reflexão da prática pedagógica. As evidências foram analisadas tematicamente (BRAUN & CLARKE, 2006), revelando cinco sentidos implícitos no termo

[3] Este texto é parte da pesquisa de mestrado, desenvolvida no Programa de Pós-Graduação em Educação, da Universidade de Sorocaba (UNISO).

"aprimorar": ressignificar, contextualizar, capacitar, conscientizar e avaliar - relações que afetam as competências pedagógicas dos professores que participam dos programas de DPD.

Palavras-chave: Competência Pedagógica. Educação Superior. Desenvolvimento Profissional Docente. Revisão de Escopo.

Introdução

Os diversos debates e considerações sobre a formação do docente da Educação Superior, na atualidade, ressaltam sua importância, ponderando-se o fato de que a formação acadêmica base desses docentes advém de outras áreas da ciência, as quais, de um modo geral, não lhes conferem a formação pedagógica. Isso posto, é possível encontrar docentes em início de carreira que, ao apontarem os desafios e as dificuldades enfrentados no cotidiano escolar, reconhecem seu próprio despreparo pedagógico. Kilimnik, Corrêa e Oliveira (2009) defendem que somente a experiência profissional como requisito de ingresso na carreira docente é insuficiente para desempenhá-la na Educação Superior, pois a capacidade de ensinar é a parte essencial da função docente testada na prática.

Em geral, ao iniciar a carreira docente, o profissional recebe a ementa da disciplina e um plano de ensino do período anterior para desempenhar seu trabalho docente. Desse modo, o desenvolvimento nessa nova carreira, como um profissional da Educação, fica a cargo do próprio professor. Esse cenário foi descrito por Pimenta e Anastasiou (2014) como um processo de trabalho solitário, em que as questões de sala de aula, do processo ensino-aprendizagem, da metodologia e da avaliação são responsabilidade desse novo docente que, muitas vezes, é deixado a sua própria sorte.

À medida que se envolve em situações acadêmicas de maior complexidade, o novo docente revela falhas em seu desempenho, que podem ser reflexo dessa ausência de formação pedagógica. Nesse cenário, a formação para a docência ocorre por meio de iniciativas individuais e institucionais dispersas, não abarcadas por um projeto nacional, ou da categoria docente, que garanta a formação pedagógica de professores. Os programas de Desenvolvimento Profissional Docente (DPD), por revisar e construir novas formas de ensinar a partir da reflexão sobre a experiência, em uma perspectiva para além da didática, podem contribuir com melhores práticas no contexto da Educação Superior.

O conceito de DPD vem sendo estudado por educadores desde meados de 1990. Por esse motivo, há diversas referências e definições. Adota-se, neste trabalho, a definição de Carlos Marcelo (2009), que entende DPD como um processo de desenvolvimento das competências profissionais docentes, por meio de ações que podem ser individuais ou coletivas, mas que considerem o contexto escolar em suas diversas experiências, formais ou informais.

Nota-se que, ao termo "desenvolvimento" atribui-se a conotação de ação contínua, que aponta para um modo crescente e evolutivo da profissão. Supera, assim, o conceito estático da formação inicial de professores, bem como ultrapassa o conceito sequencial da formação continuada, que compreende dar sequência a algo que se teve no passado, ou seja, já houve um início. Nessa abordagem, observa-se que o DPD pode ser realizado por todos os professores em exercício, independentemente de terem recebido, em sua graduação inicial, formação pedagógica ou não.

Com características que transcendem os cursos de atualização profissional, o DPD consiste em ações de intervenção sobre a prática escolar que permitam aos docentes momentos de estudos, de análise e de reflexão sobre o processo de aprendizagem, e sobre sua prática docente (PIMENTA; ANASTASIOU, 2014). Integra as diferentes experiências do docente no cotidiano escolar, analisadas sistematicamente para promover o crescimento, a maturidade, e o desenvolvimento da competência docente. Por se tratar de um processo de longo prazo de questionamento, pesquisa e procura de soluções, o DPD relaciona, analisa e faz reflexões das diversas experiências, objetivando promover mudanças individuais e coletivas, bem como instigar a criação de novas teorias e novas práticas pedagógicas. Mesmo quando é apoiado em um modelo, trata-se de um processo singular e terá que ser adaptado à realidade de cada escola e de seus docentes e planejado considerando as necessidades, crenças e práticas culturais (MARCELO, 2009).

Assim como nas demais profissões, as expectativas geradas em relação ao trabalho docente é que este seja realizado com competência. No contexto da Educação Superior, a competência pedagógica do professor incita um processo educacional de maior qualidade, que resulta na formação de outros profissionais competentes para atuar na sociedade. Ela ajuda a responder os desafios complexos do exercício da docência, sendo um processo contínuo de formação profissional, baseado na reflexão sobre a prática educacional, que é objetivo principal dos diversos programas de DPDs.

Considerando a formação docente o ponto em comum entre os programas de Desenvolvimento Profissional Docente e a competência pedagógica, este trabalho se dispôs a investigar quais são as relações existentes entre eles no contexto da Educação Superior. Parte-se da hipótese que se estabelece uma relação de **aprimoramento**, conforme demonstrado conceitualmente pela Figura 1, o qual é compreendido como o ato de tornar melhor, de evoluir, e, no contexto aplicado, sugere um aumento da capacidade de ser docente. Ou seja, a competência pedagógica dos professores é aprimorada com a participação em programas de DPD.

Figura 1 – Mapa Conceitual da relação entre DPD e Competência Pedagógica

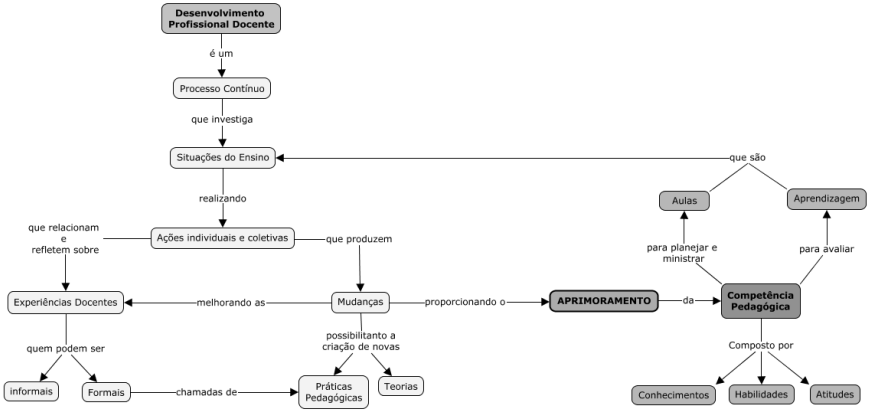

Fonte: elaborada pelas autoras

Para realizar tal investigação, este trabalho se propôs a revisar a literatura utilizando-se de um método sistematizado: a Revisão Sistemática de Escopo (RSE) (*scoping review*). Essa metodologia se propõe a estruturar o conhecimento baseado em evidências. Ocupa-se em levantar conceitos-chave, tipos de evidências, e lacunas em pesquisas relacionadas a uma área, ou campo que investiga, para reunir o conhecimento já existente, sendo uma pesquisa de caráter exploratório de uma questão.

O método da RSE permite uma pesquisa de maior amplitude quando comparado a uma Revisão Sistemática de Literatura (RSL), visto que esta busca examinar e resumir abrangência de um tema, enquanto a primeira objetiva explorar uma questão (COLQUHOUN *et al*. 2014). No entanto, ambas seguem procedimentos rigorosos, transparentes e auditáveis (pas-

sível de ser reproduzidos por outros pesquisadores), e estão cada vez mais relevantes frente ao crescimento quantitativo das produções científicas, uma vez que proporcionam a integração de uma grande quantidade de informações. Necessitam do apoio da tecnologia da informação e comunicação (TICs) para produzir as sínteses do conhecimento. As TICs facilitam os processos de busca, estruturação e gestão das referências, o que possibilita a realização de pesquisas mais abrangentes do que uma revisão de literatura tradicional.

Neste trabalho, os dados coletados, pela RSE, passaram pela análise de conteúdo (FRANCO, 2005) e pela análise temática (BRAUN; CLARKE, 2006). O objetivo foi contribuir com a teoria educacional evidenciando e correlacionando dois importantes eixos da formação de professores: o desenvolvimento profissional dos docentes em serviço e a competência pedagógica.

2.1 As bases teóricas postas em questão

2.1.1 Competência na Educação Superior

É impossível falar de competência sem falar de educação, pois há entre as duas uma relação intrínseca. Charlot (2014, p. 77) define educação como "um triplo processo: um processo de humanização, de socialização, de subjetivação/singularização", atribuindo ao professor a responsabilidade da formação dos indivíduos e da transformação da sociedade em que vive. No entanto, o docente, em sua formação como profissional, participa das vivências e experiências com "o outro", o que exige dele a constante reflexão sobre sua prática e a competência específica para a docência.

Em seu um papel condutor no processo educacional, o professor se torna responsável pelo cumprimento da ementa de sua disciplina, e é ele quem decide "como" ensinar em sala de aula. A gestão desse processo compreende elementos como o planejamento de conteúdos e a seleção das estratégias de ensino, que são determinantes para a prática pedagógica. Por meio delas, o docente é capaz de promover qualidade na educação (PIMENTA, 2009). Consequentemente, ao estudante que participa de um processo educacional com maior qualidade, oferece-se a possibilidade do desenvolvimento integral, tanto dos conhecimentos e habilidades específicas, bem como de atitudes e valores, essenciais ao desenvolvimento da competência profissional.

No contexto da Educação Superior, observa-se a fragilidade de formação para a docência, considerando que a implementação da modalidade da Educação Superior no Brasil foi espelhada no modelo francês napoleônico de cursos profissionalizantes, para os quais a capacidade de ensinar não era exigida. Ainda hoje, a falta de critério relacionada à competência pedagógica, nos processos seletivos de professores, parece estar associada à crença de que quem sabe fazer, também sabe ensinar (MASETTO, 2012). São exigidas somente as qualificações técnicas, visto que, conforme o Parecer CNE/CES n.º 499/1999, o professor de nível superior deverá ter a **formação acadêmica** mínima em nível de pós-graduação Lato Sensu, bem como a **competência adquirida pela experiência** na área. Ambas apresentam equivalência como requisito acadêmico na Educação Superior. Por esse motivo, comumente há a contratação de professores especialistas em suas áreas de formação. Em geral, eles ingressam na carreira docente sem formação pedagógica, com a expectativa que contribuam com a articulação da teoria com a prática profissional.

O distanciamento entre a teoria e a prática no cotidiano escolar vem sendo apontado como uma das causas do fracasso nas diversas modalidade de ensino, demandando reformas na Educação bem como a criação novos paradigmas educacionais em resposta aos desafios.

Zabala e Arnau (2014) apontam que boa parte dos cidadãos escolarizados são considerados inaptos para utilizar os conhecimentos que, teoricamente, foram aprendidos em seu tempo escolar. Eles não são capazes de solucionar problemas reais, ou atuar em situações cotidianas de ordem profissional, pessoal ou social, utilizando o conhecimento advindo da escola, e, por isso, indicam a necessidade de revisar o processo ensino-aprendizagem. Diante disso, em diversos países, as recentes reformas educacionais apontam para a adoção do paradigma da competência. Esta traz uma concepção para além da teoria, de uma aprendizagem prática que contrasta com um ensino que enfatiza o conteúdo e os métodos de repetição.

2.1.2 Competência Pedagógica e o DPD

O termo "competência" não possui um significado único: na perspectiva do trabalho, é considerada como o "domínio dos conhecimentos básicos em determinada área, bem como experiência profissional de campo" (MASETTO, 2012, p. 336); já em um contexto mais abrangente (para a vida), é definida como a capacidade de mobilizar recursos cognitivos para solucionar uma situação complexa (MORETTO, 2008).

Independentemente do contexto, ambas as definições destacam que esse conjunto de saberes pressupõe a experiência do sujeito como fator de desenvolvimento. Pela definição de Masetto (2012), a profissão do docente compreende as vivências dele que abrangem tanto o aspecto técnico, de sua área de formação inicial, como do ato de ensinar, nomeado de competência pedagógica. Esta pressupõe a capacidade de planejar e ministrar aulas, bem como avaliar a aprendizagem, o que faz da docência uma profissão complexa, que se constrói no relacionamento com os estudantes.

Algumas especificidades devem ser consideradas na atuação do docente da Educação Superior. Sua identidade é formada nos saberes da sua experiência, adquirida ao conduzir o ensino de saberes específicos, que são oriundos de outras ciências, nas quais ele possua formação acadêmica e experiências profissionais pertinentes (PIMENTA; ANASTASIOU, 2014). O professor enfrenta um público de jovens e adultos, que se formaram por meio de diferentes caminhos e que possuem experiências diferentes entre si. Essas características influenciam a competência pedagógica desse docente. Por esse motivo, este trabalho fundamenta-se na obra de Masetto (2012), *Competência Pedagógica do Professor Universitário*, como referência principal. Os elementos da competência pedagógica foram classificados em dimensões, conforme o Quadro 1.

Quadro 1 – Elementos da Competência Pedagógica na Educação Superior

Dimensão	**Elementos da Competência Pedagógica na Educação Superior**
Profissional	Domínio de uma área específica do conhecimento
Didática	Conhecimento do processo ensino-aprendizagem e das práticas pedagógicas
Curricular	Concepção e gestão do currículo
Interdisciplinar	Integração da disciplina com outros componentes curriculares
Afetiva	Gestão da relação professor-aluno
Tecnológica	Conhecimento da teoria e prática da tecnologia educacional
Avaliativa	Concepção do processo avaliativo e uso de técnicas de feedback
Social	Realização do planejamento como uma atividade educacional e política

Fonte: elaborado pelas autoras, a partir da obra de Masetto (2012)

O desenvolvimento da competência pedagógica do docente da Educação Superior é um processo complexo, tendo em vista tanto a abrangência de seus elementos constitutivos quanto as especificidades de uma profissão marcada pela transformação em si e no outro. Isso requer do professor um processo de capacitação constante, o qual necessita de espaços de formação, que aliem a prática com a teoria, provendo conhecimento, reflexão sobre a prática pedagógica, para, efetivamente, profissionalizar o professor (CUNHA, 2018).

Os programas de DPD assumem uma perspectiva para além da didática, fundamentada na reflexão sobre a prática profissional e centralizada no processo ensino-aprendizagem. Consideram a capacidade de decisão do professor como elemento fundamental, demandando que ele seja mais que executor de um processo, assumindo o resultado das transformações que ocorrerem em sua prática, pois esta é derivada da ampliação de sua consciência sobre sua própria prática. Além disso, eles capacitam docentes para gerar transformações institucionais nos aspectos da gestão e organização, dos currículos e projetos educacionais e nas formas do trabalho pedagógico (PIMENTA; ANASTASIOU, 2014). Conceitualmente, o DPD é definido como:

> [...] um processo, que pode ser individual ou colectivo, mas que se deve contextualizar no local de trabalho do docente — a escola — e que contribui para o desenvolvimento das suas competências profissionais através de experiências de diferente índole, tanto formais como informais. (MARCELO, 2009, p. 10).

Partindo desse conceito, observa-se que os programas de DPD conferem aos docentes novas perspectivas de análise, contribuindo com o entendimento de contextos sociais, históricos, culturais e organizacionais, nos quais eles desenvolvem a ação educacional. Por isso, tais programas corroboram tanto a profissionalização como a consolidação da identidade docente. Cabe ressaltar que não há uma padronização dos tipos de intervenções para DPD. Pelo fato de não serem englobadas em um projeto de âmbito nacional ou da categoria docente, são consideradas como ações isoladas, promovidas de modo independente como fruto de um compromisso coletivo dos professores com as necessidades apontadas em seu próprio contexto escolar (PIMENTA; ANASTASIOU, 2014).

O modelo implícito no DPD (Figura 2) realça a transformação da ação docente que tem como ponto de partida os conhecimentos e as crenças que são influenciados por suas experiências. Estas se dividem nas categorias: pessoais, que são estabelecidas por sua visão de mundo; baseadas em conhecimento formal adquiridas em sua formação acadêmica; e as escolares, que compreendem o relacionamento do docente com a sala de aula desde sua

vivência como estudante, influenciando sua compreensão do que é ensinar e do que realmente é o trabalho do professor. O DPD, ao incitar a mudança na crença e nos conhecimentos docentes, resulta em uma nova forma de agir que se reflete na prática pedagógica (MARCELO, 2009).

Figura 2 – Modelo implícito no DPD

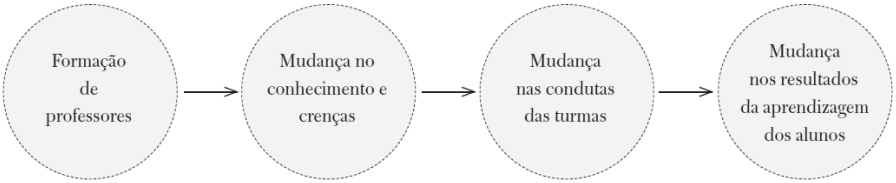

Fonte: Marcelo, 2009, p. 16

Marcelo (2009) afirma que este modelo, apesar de receber críticas por demonstrar suas relações de forma linear, destaca uma cadência de influências, advindas da reflexão na ação. Consequentemente, conduz à adoção de novos procedimentos e método aplicados no processo de ensino-aprendizagem. A expectativa em torno da profissionalização docente centraliza-se nas transformações práticas que oportunizem o sucesso da aprendizagem do estudante, visto que, conforme Cunha (2018), o desempenho do docente impacta sua própria ação educacional.

2.2 Metodologia: Revisão Sistemática de Escopo

Um estudo de "escopo" é uma técnica para "mapear", explorar ou delinear a literatura relevante em um determinado campo de interesse. Com uma abordagem ampla, inclui diferentes desenhos metodológicos visando levantar dados dentro de um universo maior (ARKSEY; O'MALLEY, 2005). O método foi estruturado considerando as orientações do *JBI Manual for Evidence Synthesis* para realização de uma RSE, cujas definições dos elementos para a pesquisa estão sintetizadas no Quadro 2.

Quadro 2 – Resumo do método de RSE

Objetivo	Compreender a(s) relação(ões) existente(s) entre programas de Desenvolvimento Profissional Docente e competência pedagógica na Educação Superior.

Questão Norteadora	Quais relações são identificadas entre programas de Desenvolvimento Profissional Docente e competências pedagógicas de docentes da educação superior?
População	Docentes da Educação Superior e que estejam em exercício profissional.
Conceito	Desenvolvimento Profissional Docente.
Contexto	Formação profissional de professores em exercício na Educação Superior, com ou sem formação inicial para docência.
Tipos de Evidências	Fontes primárias de evidências, independentemente do desenho metodológico ou tipo de dados apresentados.
Área de Aplicação	Formação de professores para a Educação Superior.
Bases de Busca	Scopus; Web of Science (WoS); Scielo Brasil; Banco de Dados de Teses e Dissertações (BDTD); ERIC.
Termos de busca	("Professional teacher development program" AND "competence") OR ("Professional teacher development" AND "competence") OR ("Programa de desenvolvimento profissional docente" AND "competência") OR ("Desenvolvimento profissional docente" AND "competência").
Idiomas dos artigos	Inglês, Português e Espanhol.
Critérios de inclusão	Fontes primárias de evidências de programas de DPD. População Docentes da Educação Superior. População Docentes em exercício profissional.
Critérios de exclusão	Artigos sem texto integral disponível de modo gratuito na Internet. Artigos em outras línguas estrangeiras diferentes do Inglês e Espanhol.

Fonte: elaborado pela autora

Ao adotar o DPD como conceito, compreende-se que está associado a espaços formativos e se propõe a realizar a reflexão sobre a ação docente. Para tal, é essencial que os participantes estejam em exercício, definida assim a população. Isso justifica a exclusão dos estudos realizados com "alunos-professores", profissionais "pré-serviço", "estagiários" que caracterizam uma população ainda em processo de formação inicial e, mesmo que possuam alguma experiência em sala de aula, não estão oficialmente exercendo a profissão docente.

Como evidência, considerou-se o relato da experiência, a partir da vivência formativa do DPD, de participantes e pesquisadores sobre suas percepções e reflexões realizadas. Desse modo, estudos teóricos de

revisão de literatura, ou que apenas ofereçam uma coleta de dados com aplicação de questionários ou entrevistas sem a realização da ação em prol do desenvolvimento profissional do docente, não foram contemplados. Foram selecionadas as bases de busca localizadas no portal de periódicos da CAPES, utilizando do acesso pelo CAFe. Essas disponibilizam artigos científicos publicados em revistas de alto impacto. Para realizar um estudo de revisão, faz-se necessário utilizar, ao menos, três bases para realização das buscas, das quais optou-se por: *Scopus, Web of Science (WoS),* e *Education Resources Information Center (ERIC).* Esta última específica para trabalhos relacionados ao âmbito educacional.

Foram considerados elegíveis os estudos que atendessem aos critérios: a) fontes primárias de evidências de programas de DPD; b) população docentes da educação superior; c) população docentes em exercício profissional. Excluindo-se apenas os seguintes requisitos: a) Artigos sem texto integral disponível de modo gratuito na internet, pois a pesquisa não conta financiamentos para sua elaboração; b) Artigos em outras línguas estrangeiras diferentes do Inglês e Espanhol, sendo de difícil interpretação pela pesquisadora. Desse modo, esta RSE contemplou 190 estudos em potencial, conforme Figura 3, e utilizou-se do suporte do software StArt (*State of the Art by Systematic Review* — Estado da Arte por meio da Revisão Sistemática) para a composição do banco de dados referencial.

Figura 3 – Fluxograma da inclusão de estudos

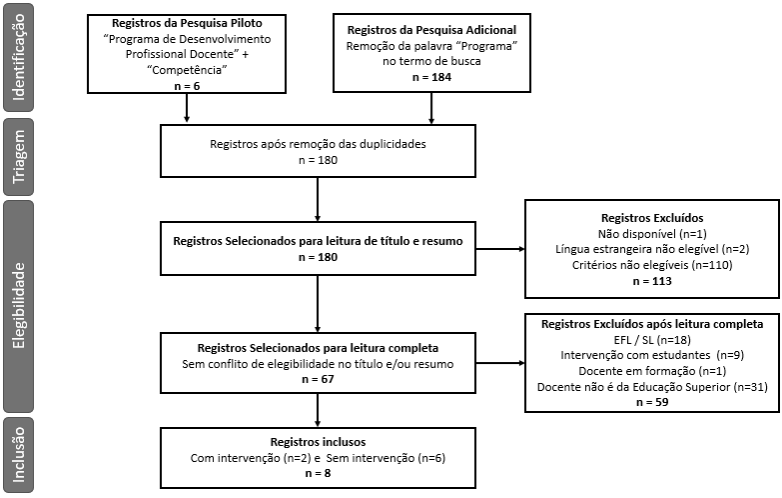

Fonte: elaborado pelas autoras

Após a remoção dos artigos em duplicidade, foi feita a leitura do título e do resumo dos 180 trabalhos. Aplicado o critério de elegibilidade, 67 trabalhos foram lidos integralmente. Desses, somente oito foram analisados: Andrade (2016); Silva (2014); Martins (2018); Oliveira (2014); Yue *et al*. (2017); Prestridge (2017); Dekker-Groen *et al*. (2013); e Pantic e Wubbles (2009), por atenderem aos critérios de inclusão.

2.3 As relações entre DPD e competência pedagógica

Pelo método da análise de conteúdo, foi possível agrupar os estudos em três categorias principais. A primeira, formada pela unidade de contexto "Tecnologia", que se refere ao uso de ferramentas e metodologias que são suportadas pelas TICs, consolidou-se na categoria "O papel das TICs na Educação". Foram reunidas as unidades de contexto "Formação" e "Identidade", que remetem à essência do "ser docente" na Educação Superior, na categoria "Formação e Identidade docente". As demais unidades de contexto foram consideradas na categoria "Capacitação e reflexão sobre a prática pedagógica" que caracterizam o processo de DPD.

Considerando que apenas dois estudos apresentam intervenção, ou seja, aplicação prática de um programa de DPD, analisaram-se os contextos dos demais artigos com objetivo de relacioná-los com a prática. De modo geral, os estudos destacam que é fundamental o professor reconhecer seu papel e responsabilidade social como docente da Educação Superior e colaborar com o progresso da humanidade formando a nova geração de profissionais para atender as necessidades da sociedade contemporânea. A formação precisa contemplar a atualização de caráter técnico e os valores relacionados à convivência humana, para prepararem cidadãos responsáveis e capazes de viver no mundo moderno.

A categoria que compreende **o papel das TICs na educação** centraliza as reflexões para ressignificar o que se entende sobre a inclusão das TICs nos processos formativos centralizados no estudante. Revisitando o conceito de inovação, aborda metodologias inovadoras, como as comunidades virtuais de aprendizagem, nas quais o conteúdo é autogerado pelos participantes em um ambiente interativo. Evidenciando a utilização das TICs como um novo espaço formativo, e não somente como ferramenta, foca a necessidade de promover melhorias nas dimensões Didática, Afetiva, Avaliativa, Social e Tecnológica da competência pedagógica (MASETTO, 2012). Isso porque, ao considerar as TICs como novos espaços formativos,

faz-se necessário desenvolver estratégias para avaliar o processo educativo, bem como promover a relação professor-aluno de modo interativo sem perder de vista o aspecto humano.

A categoria da **formação e identidade docente** indica que a falta de critérios relacionados à formação pedagógica na admissão de docentes da Educação Superior, resulta em dificuldades de conduzir o processo educacional, em especial dos professores em início de carreira, ressaltando a necessidade de desenvolver a competência pedagógica. Destaca que somente após um tempo de experiência, o docente começa a refletir sobre suas próprias práticas com objetivo de aprimorá-las.

Outro aspecto desta categoria é a fragilidade da identidade docente, visto que profissionais de outras áreas de formação, ao iniciarem a carreira acadêmica, passam a se autointitular como "professor engenheiro", "professor médico" ou "professor advogado", por exemplo, o que pode denotar a valorização da profissão inicial em detrimento da docência. Desse modo, evidencia-se a necessidade de formação e consolidação da sua identidade, e destaca que na contemporaneidade o treinamento baseado apenas em conhecimentos e habilidades é insuficiente de desenvolvimento profissional. Ampliando, portanto, o conceito da "formação" para o do "desenvolvimento", considerando que as competências de hoje não serão as mesmas necessárias amanhã e requerem adaptações às novas demandas da sociedade. Evidenciando que o DPD tem o potencial de introduzir melhorias nas dimensões Didática, Afetiva, Avaliativa e Social da competência pedagógica, segundo Masetto (2012), aprimorando-as para fortalecer a identidade docente, por meio de uma docência profissional e pedagogicamente competente.

Já a categoria denominada **capacitação e reflexão pela prática** abrange as duas intervenções DPD que objetivam promover a profissionalidade dos docentes. O primeiro trabalho destaca a inclusão e a evolução das TICs em associação com desenvolvimento profissional do professor, proporcionado pelo conteúdo autogerado pela criação de uma comunidade virtual de aprendizagem, por meio da colaboração e inquérito independente. Chamando atenção para um modelo de DPD baseado em investigação intencional, que oportuniza a reflexão sobre a própria prática, além de contar com a contribuição coletiva dos docentes. As TICs foram utilizadas tanto como suporte para comunidade nos projetos de aprendizagem em ação como uma ferramenta estudada pelo grupo e um espaço amplo de aprendizagem para os participantes da comunidade, sem ultrapassar os limites de tempo e de espaço das atividades presenciais.

O segundo projeto foi realizado a partir de atividades interconectadas e focadas na prática do professor (situações cotidianas). Foi efetuado um treinamento sequencial, com uma etapa de conteúdo, seguida por outra de prática individual do docente com seus alunos, e, por fim, com a reflexão monitorada. A ação foi realizada em dois grupos: o que recebeu o treinamento e acompanhamento, e outro de controle que não sofreu intervenção. A evolução do grupo de treinamento foi evidenciada pelas medições em todas as fases do projeto e, também, em comparação com o grupo de controle. Os ciclos de intervenção e ação promoveram a reflexão e a melhoria da prática pedagógica. Em complemento, esta categoria também aborda a avaliação do desempenho docente, considerando-a como parte do processo de aprendizagem e não de finalização em si mesma (caráter punitivo de cumprimento ou não de metas), e como propulsora de informações sobre o desempenho, oportunizando a autorreflexão, abrindo caminhos para melhorias e aprimoramentos contínuos. Desse modo, aponta que o DPD pode contribuir para o aprimoramento de todas as dimensões da competência pedagógica, conforme Masetto (2012), a saber: Profissional, Didática, Curricular, Interdisciplinar, Afetiva, Tecnológica, Avaliativa e Social. Para tanto, objetivos claros precisam ser traçados, com ações individuais e coletivas, num sentido de reflexão sobre a ação, propulsora das mudanças na prática pedagógica.

Ao realizar a análise temática, exploraram-se os sentidos implícitos nos textos e atribuídos ao termo "aprimorar" existente na relação do DPD e a competência pedagógica, resultando em cinco temas: ressignificar, contextualizar, capacitar, conscientizar e avaliar, cuja dinâmica pode ser observada na Figura 4.

Figura 4 – DPD a partir da definição de competência pedagógica

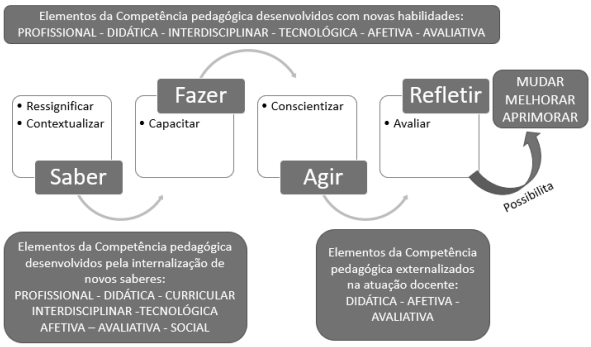

Fonte: elaborada pelas autoras com base em Masetto (2012)

O tema "ressignificar" aborda o papel das TICs na Educação como necessidade de novo sentido, pois observa-se que elas têm sido mais utilizadas para dar suporte às metodologias tradicionais, como recurso para a aula expositiva, como "quadro e giz digital", entre outros. No entanto, as TICs na educação podem proporcionar novos espaços formativos, possibilitando ao aluno uma produção de conhecimento autônoma, crítica e reflexiva.

"Ressignificar" acena para a valorização da interatividade e da parceria do aluno-professor na construção do conhecimento; traz um novo sentido para o conceito da inovação, uma vez que as aulas podem ser ricas e inovadoras, mesmo sendo realizadas com quadro e giz, desde que colaborem com uma educação emancipadora, sem reduzi-las ao simples uso da tecnologia como ferramenta; implica conceber uma prática pedagógica congruente ao ambiente educativo, isso demanda uma mudança da visão do docente sobre o conteúdo, o método de ensino e o contexto ao qual se aplica o novo conhecimento; e, ainda, está relacionada ao desenvolvimento da competência do aluno, pois a base da competência[4], o processo decisório, consiste na capacidade de interpretar e analisar criticamente situações, eventos, fatos, experiências emoções, que lhe permitam distinguir as relações de causa e efeito dos fenômenos.

Da necessidade de atender as demandas da sociedade moderna, emerge o tema "contextualizar", que remete à necessidade de adaptação do papel formativo e responsabilidade social do docente ao contexto atual. Mais que ocupar-se com a formação profissional dos alunos, e considerando a ressignificação das TICs, a formação integral do cidadão moderno implica em prepará-lo para utilizar os recursos tecnológicos no seu cotidiano com ética e responsabilidade.

Partindo da premissa que as inovações são fruto de um determinado contexto social, em que as soluções existentes já não são aceitáveis, o processo educacional precisa possibilitar a conexão da teoria com a prática, introduzindo novas formas de pensar, agir, comunicar e interagir. Isso requer práticas pedagógicas que proporcionem uma aula também inovadora, conectada com a realidade, oportunizando ao aluno vislumbrar soluções de problemas reais. O tema "contextualizar" requer do docente atualização constante, seja em sua área profissional como em suas práticas pedagógicas.

[4] Assumimos o conceito de competência como a capacidade de mobilização de recursos cognitivos para solução de problemas complexos, definido e defendido por educadores como Perrenoud (1999), Moretto (2008) e Masetto (2012).

O sentido atribuído ao tema "capacitar" visa preencher a lacuna de formação para a docência. Muitos professores da Educação Superior reconhecem dificuldades[5] para atuar no cotidiano (PIMENTA; PORTO; SILVA, 2018). Para superar as dificuldades, contam com o apoio dos pares, improvisação e isomorfismo, entre outros. Essa solução frágil remete à necessidade de capacitação específica, no âmbito técnico-pedagógico com vistas a processos inovadores. Ou seja, o professor precisa se reinventar constantemente considerando a didática, o domínio do conteúdo específico, o planejamento da aula, bem como a elaboração das avaliações, ao propor desafios, traçar estratégias e orientar trabalhos.

Nesse cenário, os treinamentos em formatos tradicionais de treinamentos são limitados para construir conhecimentos e habilidades, pois são desconectados da realidade. Carecem de oportunizar o compartilhamento de conhecimento com base em situações da vida real, como tem-se nos espaços reflexivos no DPD. Para compartilhar conhecimento, é essencial que a capacitação seja planejada com foco no conteúdo e na aprendizagem ativa com participação coletiva. Além disso, é necessário cuidar da coerência entre o tema abordado e o tempo de duração.

A docência profissional requer uma postura que pode ser entendida como consciência, no sentido de sensibilidade e atenção ao seu papel social — assim, emerge o tema "conscientizar". Ele contempla o entendimento de que a mediação pedagógica é ação fundamental de corresponsabilidade e parceria entre professor e aluno e fator de sucesso do processo ensino-aprendizagem. Para esta análise, foi adotada a dimensão política[6] da educação, entretanto, cumpre observar, longe de qualquer perspectiva partidária.

Outra dimensão relacionada à consciência é a identidade do docente da Educação Superior que se demonstra frágil pelo modo como eles se veem, valorizando mais a profissão de formação inicial em detrimento da docência. O DPD se propõe a sanar tais lacunas, oferecendo ao docente condições de reflexão para que se desenvolva como professor e como ser humano, consciente da importância de seu papel social. O sentido implícito no tema "conscientizar" remete a prática pedagógica transformadora da sociedade que o cerca, e comprometida com a formação integral do aluno.

---

[5] Entendemos que a ausência de critérios relacionados à formação pedagógica na contratação do professor da Educação Superior contribui para essa condição.

[6] Política em seu sentido clássico: "o que se refere à cidade e, consequentemente, o que é urbano, civil, público, e até mesmo sociável e social", conforme Bobbio, Matteucci e Pasquino (1998, p. 954).

Considerando a avaliação de desempenho docente como parte inerente dos programas DPD, complementada por sua função formativa, o tema "avaliar" foi delineado. Por ser um instrumento que favorece o diagnóstico de lacunas e, a partir da reflexão, induz mudanças sobre a prática, proporcionando o aprimoramento contínuo. Para tanto, precisa ter três objetivos: diagnosticar, oferecer feedback, e apoiar o desenvolvimento profissional dos professores. O tema "avaliar" é o princípio do processo de reflexão sobre a prática pedagógica, portanto, elemento essencial nos processos de mudança, melhoria e aprimoramento da competência pedagógica, que resulta em profissionais de alta performance.

Considerações finais

O quadro teórico apresentado remete à ausência da formação pedagógica como requisito para a admissão de docentes na Educação Superior como mecanismo propulsor da quantidade de profissionais em exercício com formação pedagógica inexistente ou frágil. De acordo com os resultados desta RSE, o DPD pode ser considerado uma solução para sanar essa lacuna, visto que se fundamenta no processo de reflexão sobre a prática. No entanto, a escassa quantidade de pesquisas retratando esse processo formativo sugere que na Educação Superior ainda perdura a crença de quem sabe fazer sabe ensinar. Consequentemente, tais docentes são desprovidos da consciência de seu papel e de sua responsabilidade com a sociedade, e, em geral, valorizam sua formação profissional em detrimento da docência, o que reforça o aspecto tecnicista predominante na Educação Superior. Tal fragilidade pode ser minimizada por meio dos programas DPD, que são reconhecidos como solução viável, ao oportunizarem mudanças gestadas na reflexão sobre a prática e consolidadas na contribuição coletiva de seus participantes. Admite-se que a formação proposta pelos programas DPD pode ser um meio para o aprimoramento da competência pedagógica na perspectiva da melhoria da ação educativa.

Por ser um método de **capacitação**, desenvolve novas habilidades nos docentes, na qual a **ressignificação** e a **contextualização** de conteúdos viabilizam a internalização de novos saberes, e estes se externalizam no exercício da docência, visto que ele se apropria de uma **postura consciente** de sua responsabilidade social e papel formativo. Nessa dinâmica, o DPD aprimora as dimensões da competência pedagógica — propostas por Masetto (2012) — devendo ser acompanhada da **avaliação** formativa, abrindo caminhos para a reflexão sobre a prática.

A perspectiva deste trabalho, conforme registrado, gera, para a prática docente, a expectativa de transformação social, que requer dos professores uma constante mudança. Esta tem origem intrínseca ao ato de conhecer, compreender e analisar, proporcionando novas formas de pensar. Ela se manifesta no comportamento, nas novas formas de agir, de comunicar e de interagir em sociedade. Consequentemente, seu resultado não é imediato, mas, sim, sútil, necessitando de tempo de maturação.

Referências

ANDRADE, Neusa Abadia Gomes. **Docência nos cursos de Engenharia e a utilização das TIC**: em foco o desenvolvimento profissional docente. 2016. Dissertação (Mestrado em Educação) – Universidade Federal do Triângulo Mineiro, Uberaba, 2016. p. 148.

ARKSEY, Hilary; O'MALLEY, Lisa. Scoping studies: towards a methodological framework. **International Journal of Social Research Methodology**, v. 8, p. 19–32, fev. 2005. Disponível em: http://www.journalsonline.tandf.co.uk/openurl.asp?genre=article&eissn=1464-5300&volume=8&issue=1&spage=19. Acesso em: 28 jun. 2021.

AROMATARIS, Edoardo; MUNN, Zachary (ed.). **JBI Manual for Evidence Synthesis**. JBI, 2020. DOI: https://doi.org/10.46658/JBIMES-20-01. Disponível em: https://synthesismanual.jbi.global. Acesso em: 13 jul. 2021.

BOBBIO, Norberto; MATTEUCCI, Nicola; PASQUINO, G. **Dicionário de Política**. Brasília: Editora Universidade de Brasília, 1998.

BRASIL. Ministério da Educação. **Parecer CNE/CP n.º 499/1999, aprovado em 19 de maio de 1999**. Consulta tendo em vista o art. 66 da Lei n.º 9.394/96, DF, maio 1999. Disponível em: http://portal.mec.gov.br/cne/arquivos/pdf/1999/pces499_99.pdf. Acesso em: 8 nov. 2021.

BRAUN, Virginia; CLARKE, Victoria. Using thematic analysis in psychology. **Qualitative Research in Psychology**, v. 3, n. 2. p. 77-101. 2006. DOI: http://dx.doi.org/10.1191/1478088706qp063oa. Disponível em: https://www.tandfonline.com/doi/abs/10.1191/1478088706qp063oa. Acesso em :20 set. 2021.

COLQUHOUN, Heather *et al*. Scoping reviews: time for clarity in definition, methods, and reporting. **Journal of Clinical Epidemiology**, Oxford, v. 67, ano 2014, p. 1291-1294. DOI: http://dx.doi.org/10.1016/j.jclinepi.2014.03.013. Disponível em: https://pubmed.ncbi.nlm.nih.gov/25034198/. Acesso em: 13 jul. 2021.

CHARLOT, Bernard. **Da relação com o saber às práticas educativas** [livro eletrônico]. 1. ed. São Paulo: Cortez, 2014.

CUNHA, Maria Isabel da. Docência na educação superior: a professoralidade em construção. **Educação**, Porto Alegre, v. 41, n. 1, p. 6-11, jan.-abr. 2018. Disponível em: https://revistaseletronicas.pucrs.br/ojs/index.php/faced/article/view/29725. Acesso em: 24 jul. 2021.

DEKKER-GROEN, Agaath M. *et al*. A teacher competence development programme for supporting students' reflection skills. **Teachers and Teaching**: theory and practice, [*s.l.*], v. 19, n. 2, p. 150–171, 2013. DOI: http://dx.doi.org/10.1080/13540602.2013.741837. Disponível em: https://www.tandfonline.com/doi/abs/10.1080/13540602.2013.741837. Acesso em: 9 ago. 2021.

FRANCO, Maria Laura Puglisi Barbosa. **Análise de conteúdo**. 2. ed. Brasília: Liber Livro Editora, 2005.

KILIMNIK, Zélia Miranda; CORRÊA, Maria Lúcia Rodrigues; OLIVEIRA, Luiz Cláudio Vieira de. Da gerência para a docência: uma transição de carreira cada vez mais frequente na área da administração. *In:* Encontro de Gestão de Pessoas e Relações de Trabalho – EnGPR, 2º, 2009, Curitiba. ANPAD Trabalhos apresentados. Curitiba, 2009. p. 1-16. Disponível em: http://anpad.org.br/eventos.php?cod_evento=&cod_evento_edicao=46&cod_edicao_subsecao=514&cod_edicao_trabalho=11318. Acesso em: 11 jul. 2021.

OLIVEIRA, Suéllen Cristina Vaz de. **Avaliação do desempenho docente**: o curso de Educação Física. 2014. Dissertação (Mestrado em Educação Física) – Universidade Federal do Triângulo Mineiro, Uberaba, 2014. p. 129.

MARCELO, Carlos. Desenvolvimento profissional docente: passado e futuro. **Sísifo Revista de Ciências da Educação**, Lisboa, n. 8, p. 7-22, 2009. Disponível em: http://sisifo.fpce.ul.pt. Acesso em: 10 jun. 2021.

MARTINS, José Renato Spina. **A (trans)formação do engenheiro-professor**: o aprendizado da docência no ensino superior. 2018. Dissertação (Mestrado em Educação) – Universidade Católica de Santos, Santos, 2018. p. 173.

MASETTO, Marcos Tarciso. **Competência pedagógica do professor universitário** [versão digital]. 2. ed. rev. São Paulo: Summus, 2012. *E-book*.

MORETTO, Vasco Pedro. **Prova**: um momento privilegiado de estudo, e não um certo de contas. 8. ed. Rio de Janeiro: Lamparina, 2008.

PANTIC, Natasa; WUBBLES, Theo. Teacher competencies as a basis for teacher education- views of Serbian teachers and teacher educators. **Teaching and Teacher Education**. 26. p. 694–703. 2010. DOI: https://doi.org/10.1016/j.tate.2009.10.005. Disponível em: https://www.sciencedirect.com/science/article/abs/pii/S0742051X09002030. Acesso em: 9 ago. 2021.

PIMENTA, Maria Alzira de Almeida. A sociedade do conhecimento e o ensino superior: questões sobre planejamento, a prática educativa e a avaliação. **Revista Profissão Docente**, Uberaba, v. 8, n. 17, p. 19-40, ago./dez. 2009. Disponível em: www.UNIUBE.br/propep/mestrado/revista/. Acesso em: 26 mar. 2020.

PIMENTA, Maria Alzira de Almeida; PORTO, Ana Carolina Rusca Correa; SILVA, Leo Victorino. Formação de professores em serviço: uma pesquisa-ação usando Self-study. *In:* XIX ENDIPE - Encontro Nacional de Didática e Prática de Ensino, 2018, Salvador. Para onde vai a didática? O enfrentamento às abordagens teóricas e desafios políticos da atualidade. **Anais** [...]. Salvador: UFBA, 2018. v. 1. p. 25-36.

PIMENTA, Selma Garrido; ANASTASIOU, Lea das Graças Camargo. **Docência no ensino superior.** 5. ed. São Paulo: Cortez, 2014.

PRESTRIDGE, Sarah. Conceptualising self-generating online teacher professional development. **Technology, Pedagogy and Education**. 2016. DOI: http://dx.doi.org/10.1080/1475939X.2016.1167113. Disponível em: https://www.tandfonline.com/doi/abs/10.1080/1475939X.2016.1167113?journalCode=rtpe20. Acesso em: 9 ago. 2021.

SILVA, Keitiuce Ferreira. **Desenvolvimento profissional docente na EAD**: um olhar sobre a experiência de professores e tutores a distância. Dissertação (Mestrado em Educação) - Universidade Federal do Triângulo Mineiro. Uberaba. p. 130. 2014.

START. **StArt.** 2013. Disponível em: http://lapes.dc.ufscar.br/tools/start_tool. Acesso: 11 maio 2020.

YUE, Juan-Juan *et al*. Factor analysis of teacher professional development in Chinese military medical universities. **Journal of Biological Education**, 2016. DOI: http://dx.doi.org/10.1080/00219266.2016.1171793. Disponível em: https://www.tandfonline.com/doi/full/10.1080/00219266.2016.1171793. Acesso em: 9 ago. 2021.

ZABALA, Antoni; ARNAU, Laia. **Como aprender e ensinar competências** [recurso digital]. Porto Alegre: Penso, 2014.

CAPÍTULO 3

VISÃO DE CURRÍCULO NO COTIDIANO VIVIDO POR ALUNOS CONCLUINTES E POR SEUS PROFESSORES EM CURSOS DE LICENCIATURA[7]

Maria Núbia Barbosa Bonfim
Gabriella Alves Ferreira
Luysienne Silva de Oliveira

Resumo

Este estudo, inserido no âmbito da RIDEP- Rede Internacional de Pesquisas sobre o Desenvolvimento Profissional de Professores, buscou captar que visão os concluintes e seus professores de Cursos de Licenciatura em Matemática e em Pedagogia de uma universidade do Nordeste têm de currículo, entendendo-se que, na qualidade de alunos em término de graduação, já estão prontos para o exercício da docência. A inclusão de seus professores justifica-se pelo cotidiano vivido e compartilhado em múltiplas situações, uma vez que no espaço escolar, no caso, o espaço universitário, ambos, inevitavelmente, se influenciam. Interferência refletida no processo de construção das suas histórias de vida, incluindo-se, em consequência, aprendizagem e afeto. Motivo pelo qual se pode ver o currículo como um termo complexo e polissêmico (POSTIC, 1990; FREIRE, 1975; RANGHETTI, 2013). Pela confluência com os princípios emanados da Teoria das Representações Sociais, esta foi escolhida para apoiar teoricamente os estudos e os possíveis achados da pesquisa (MOSCOVICI, 2012; JODELET, 2017; ARRUDA, 2014). Trata-se de uma pesquisa com abordagem qualitativa, sendo a coleta de dados realizada pela aplicação da técnica de complementação de frases, visto oportunizar maior espontaneidade na expressão vivencial. Já na sistematização dos dados, foi adotada a técnica de Análise de Conteúdo. BARDIN, 2011. Dentre os achados percebidos, cabe destacar a confluência das respostas dadas por concluintes de Licenciatura em Matemática e por

[7] Esta pesquisa visa contribuir com os estudos realizados no âmbito da Rede Internacional de Pesquisas sobre o Desenvolvimento Profissional de Professores (RIDEP).

seus professores ao expressarem a visão que têm de currículo como instrumento prescritivo de disciplinas e de conteúdos, condizente, pois, com uma visão mais linear e ultrapassada de currículo. Quanto às respostas dos concluintes de Pedagogia e de seus professores, pode-se visualizar, também, indícios de representações sociais convergentes, mas expressando uma visão de currículo mais afinada com movimentos contestatórios que consideram o currículo a partir da dimensão política que, inclusive, perpassa o cotidiano vivido nas instituições universitárias, como componente de transformação social na contemporaneidade.

Palavras-chave: Currículo. Licenciatura. Cotidiano vivido. Teoria das Representações Sociais.

Introdução

O estudo curricular proposto neste capítulo ambienta-se em espaço universitário, no qual têm lugar problematizações de cunho político, expressões ideológicas contraditórias, encaminhamentos referenciados e discutidos no processo de construção do conhecimento, nas mais diversas áreas. Na depuração dessas controvérsias, no campo educacional e com relação ao currículo, cabe destacar mais uma, de cunho político/pedagógico e que se consubstancia, com mais força, nas instituições universitárias.

Trata-se de discussão já apontada em estudos anteriores, em que situamos o currículo a partir de perspectiva apontada por Goodson (1997) e Sacristán (2000), até certo ponto distanciada de esquemas prescritivos e cronológicos e mais aproximada de uma visão que leva em consideração a amálgama utilizada na sua construção, bem como na trajetória curricular que se processa no cotidiano das instituições escolares.

Essa visão de currículo nos direcionou, inclusive, para a controversa relação existente entre as dimensões abarcadas pelo currículo na contemporaneidade, quais sejam: a instituída, formada pela legislação oficial nos diversos níveis hierárquicos e a instituinte, que emerge das múltiplas relações engendradas no cotidiano escolar, espaço fluido e, ao mesmo tempo, propiciador da materialidade e da significação do currículo. Como se percebe, essa visão de currículo apresenta uma dinamicidade focada na própria caminhada dos sujeitos que constroem a trajetória curricular, ou seja, os diversos atores educativos, com destaque para professores e estudantes (BONFIM, 2007).

Ainda dentro do mesmo campo, os estudos por nós realizados sobre a trajetória curricular percorrida por professores e alunos levaram-nos a perceber o espaço investigativo que se descortinava, focado, também, nos meandros da relação pedagógica que se dá no contexto do currículo processado no cotidiano vivido por esses estudantes e por seus professores. Inquietação que nos motivou a propor a pesquisa intitulada "A relação pedagógica no contexto cotidiano do currículo de cursos de licenciatura: as representações sociais de professores formadores"[8].

Em fase de execução no Grupo de Pesquisa Educação e Representações Sociais (GPERS) do Programa de Pós-Graduação em Educação da Universidade Federal do Maranhão (PPGE/UFMA), a pesquisa tem servido de eixo central para a realização de projetos de pesquisa de mestrandos e doutorandos vinculados ao referido Grupo de Pesquisa. Entendemos que a fecundidade da proposta vem gerando estudos que, de certa forma, demonstram a plasticidade e a fluidez que um campo de estudo pode provocar, em favor da construção e da disseminação de saberes, no caso em pauta, na área da educação.

No âmbito deste estudo, pretendemos circunscrever as reflexões a uma visão curricular mais espontânea e que, nem por isso, a torna menos polêmica e oportuna, uma vez que será acrescida de outros componentes que, de certa forma, ampliam a análise que hoje fazemos sobre a temática.

Cabe dizer que o capítulo ora apresentado resulta de um recorte da pesquisa apontada, buscando, por um lado, captar a visão que concluintes e seus professores de cursos de licenciatura têm de currículo e, por outro, tentando avançar nossa percepção sobre a forma como aí têm lugar as dimensões instituída e instituinte, instigadoras de discussões nos estudos do GPERS.

Essas buscas decorreram da indagação que também nos direcionou para o tema, ou seja, a questão indutora: *para você currículo é...,* frase dirigida a 10 alunos concluintes e a cinco de seus professores das licenciaturas em Pedagogia e em Matemática, da universidade pesquisada. Dessa forma, utilizamos a técnica de complementação de frases, considerada de ampla aceitação e de aplicabilidade mais informal, que conduz a uma interpretação também mais subjetiva, condizente à teoria que dá suporte a esta pesquisa, ou seja, a Teoria das Representações Sociais (TRS).

---

[8] Pesquisa financiada pela Fundação de Amparo à Pesquisa e ao Desenvolvimento Científico e Tecnológico do Maranhão (FAPEMA).

A escolha da Teoria das Representações Sociais para apoio aos estudos realizados fluiu por se inscrever na forma de conhecimento defendida pelo GPERS que aposta na legitimidade do senso comum enquanto conhecimento que transita entre os universos reificados e consensuais. Por outro lado, entendemos que essas premissas encontram substancialidade no espaço desta pesquisa, que tem como fulcro o currículo no cotidiano vivido, podendo possibilitar a compreensão do modo como os atores educativos pesquisados transitam entre os conhecimentos oriundos do senso comum e os advindos do mundo da ciência e vice-versa.

No que diz respeito à concepção metodológica, a pesquisa apresenta um enfoque qualitativo cujo processo de mediação se constituiu em interrogar o mundo, no caso, uma instituição universitária. Essa interrogação, segundo Martins e Bicudo (2003), pode se dar numa perspectiva de segunda ordem, isto é, quando o pesquisador interroga as representações que os atores da pesquisa têm sobre o fenômeno. No estudo em pauta, essas representações fluíram das respostas dos atores pesquisados, a partir de proposição de frase disparadora que pudesse captar indícios de representações, caracterizando, de certa forma, a qualidade das informações em construção.

A referida técnica de complementação de frases agrega diversas opções de análise. Nesta pesquisa, empregamos a Análise de Conteúdo (BARDIN, 2016) para sistematizar a compreensão da construção de representações emanadas dos atores investigados ao exteriorizarem sua visão de currículo.

A seguir, discorreremos sobre ideias de alguns autores que servirão de arcabouço para o diálogo a ser realizado tendo como foco a trajetória curricular, a partir dos pressupostos teóricos apontados pela TRS.

3.1 Idas e vindas da trajetória curricular

Entendemos que o caminhar do pesquisador encontra sentido nas idas e vindas que realiza, enquanto tenta abrir ou encontrar caminhos que o levem a avançar nos seus estudos ou nos seus possíveis achados.

Ao pretendermos evidenciar como os sujeitos da pesquisa concebiam o currículo, já presumíamos que as respostas seriam multifacetadas e até mesmo contraditórias, visto entendermos o currículo como um termo polissêmico, gerador de controvérsias, desde que adquiriu consistência política/pedagógica, expressa na variedade de formas em que os estudiosos do assunto tentam "enquadrá-lo".

No entanto, nosso propósito atravessa a necessidade de apenas classificar categorias curriculares, enquadrando-as numa perspectiva teórica. Impulsiona-nos mais captar no currículo as idas e vindas da sua trajetória, dentro do entendimento de que nesses meandros já se processa a sua construção.

Dessa forma, ao tentarmos avançar, também, nossa percepção sobre as dimensões instituída e instituinte do currículo, partimos de incursões pontuais de estudos realizados anteriormente no GPERS, apoiados nos autores Postic (1990), Veiga (2001) e Bonfim (2007).

Neste estudo, autores como Linhares (2010a, 2010b), Macedo (2018), Guedes e Araújo (2017) têm nos ajudado a alargar a compreensão sobre essa trajetória de mão dupla, se levado em consideração que esses movimentos instituído/instituinte, assim nominados por Linhares (2010b, p. 1), "[...] desconhecem fixações e garantias de permanência que, ao romperem com esquematismos, invalidam qualquer cordão de isolamento entre eles". Permeabilidade que, a nosso ver, não significa inexistência de tensões, de embates provocados pelas resistências que possam se forjar nesse jogo político por nós considerado desigual, quando é tomada como referência a trajetória curricular.

Brotada e engendrada em sistemas hierárquicos decisórios, a dimensão instituída perpassada de poder contribui para maior escalonamento da hierarquia, no caso, a educacional, aí incluída a do próprio conhecimento que, aprisionado por políticas públicas hegemônicas, potencializam, dessa forma, desigualdades e excludências.

Nessa direção, Linhares, em contraponto e referindo-se mais especificamente à escola, define os movimentos instituintes nessas instituições educativas como

> [...] aqueles em que prevalecem tendências ético-políticas que se endereçam para uma outra educação e uma outra cultura, tensionadas por construções permanentes de uma maior includência e amortização da vida, marcadas por uma significação crescente do humano-social em seu processo de diferir, criar e criar-se com autonomia, legitimando as alteridades como forma de enfrentamento das desigualdades na escola e em todos os intercâmbios que a constituem. (LINHARES, 2010a, p. 815).

Como se percebe, a autora adota posição na qual a dimensão instituinte precisa adquirir um nível de autonomia que possibilite a construção de espaços próprios nos quais as instituições escolares sejam capazes de

se autodefinirem como locais de encontro de culturas, etnias e visões de mundo singulares que ali, necessariamente, coabitam. Componentes esses que podem potencializar o processo de construção curricular, no cotidiano dessas instituições, a partir dos atos praticados no seu bojo. Atos que requerem ações voltadas para a formação cidadã dos que ali convivem, tendo em vista as finalidades filosóficas da educação expressas nas leis que respaldam a dimensão ou movimentos instituídos.

Dando continuidade a essa argumentação, contamos, também, com os estudos de Macedo (2018, p. 1315), para quem micropolíticas curriculares podem se consubstanciar no "âmago da própria escola", abrindo a possibilidade de "através da potência acionista dos seus atores", no estudo em pauta, alunos concluintes de licenciaturas e seus professores, possam "desjogar o jogo das expectativas postas, reverter estratégias com contraestratégias e criar novos jogos" (MACEDO, 2018, p. 1327).

Dessa forma, a escola, na condição de instituição "politicamente circulante" (MACEDO, 2018, p. 1327), agrega, no caminhar da sua cotidianidade, subjetividades que afloram do bojo das ações curriculares que pratica, podendo tornar admissível a reversão do jogo ao aproveitar a fecundidade que lhe é peculiar.

Entendemos que esse jogo pode contribuir para dar maior coesão aos laços de pertencimento que aí se revelam, enquanto "crença subjetiva de origem comum que une indivíduos, seja pela profissão, lugar de origem ou convívio social" (OLIVEIRA, 2019, p. 148). Essa categoria tem atravessado oportunamente os estudos de GPERS, considerando que existe uma relação intrínseca entre grupo e pertença, elementos característicos da TRS.

Encerrando este item, cabe enfatizar que a própria conjuntura política do país atravessa turbulências antidemocráticas e conservadoristas que, segundo Macedo (2018, p. 1317), aliam-se "[...] ao viés mercantilista intensificado do capitalismo transnacional, que, entre nós, se imiscui cada vez mais 'nas coisas' da educação".

Diante desse cenário, apostamos cada vez mais em micropolíticas curriculares acionadas nas instituições escolares pelos atores educativos, no enfrentamento ao status quo que pode travar embates no âmbito da dimensão instituinte das escolas, de modo a desmontar o jogo.

Cabe-nos, pois, a partir da argumentação posta, e após a apresentação da metodologia que nos encaminha pelos interstícios dos dados levantados, entremear a abordagem feita à concepção de currículo expressa por alunos concluintes e por seus professores em cursos de licenciaturas de uma universidade pública situada no Nordeste do Brasil.

3.2 Percurso metodológico

Pautada nos estudos centrados em currículo na trajetória cotidiana vivida por alunos concluintes e por seus professores, nos cursos de Licenciatura em Pedagogia e em Matemática de uma universidade pública, conforme apontado anteriormente, a pesquisa ora apresentada contou com a participação de 20 alunos do período final desses cursos, sendo dez os alunos de cada curso. Participaram, também, dez dos seus professores (cinco de cada curso).

Entendemos que os concluintes e seus professores atuam enquanto grupo, cuja formação além de intencional é perpassada por pontos de semelhanças entre os participantes, ao partilharem representações comuns decorrentes da própria dinâmica grupal que caracteriza o funcionamento das instituições, com destaque para as educativas (FERREIRA, 2017). Assim sendo, é nessa condição que os atores da pesquisa passam a desenvolver formas de pensar coincidentes, podendo objetivar no comportamento e na comunicação novas formas de perceber a realidade circulante (MOSCOVICI, 2012).

A coleta de dados realizou-se por meio da aplicação de um questionário de perfil que permitiu delinear, minimamente, alguns traços dos participantes da pesquisa.

A partir dos dados coletados no questionário de perfil dos formandos, tornam-se perceptíveis alguns aspectos que merecem ser apontados para maior compreensão do campo e do contexto em exploração. São eles: predominância do sexo feminino, no curso de Pedagogia, fenômeno que, entre outros, pode ser relacionado com resquícios de representações sociais arraigadas e ancoradas num sistema patriarcal que ainda hoje atribui às mulheres maior identificação com profissões consideradas extensão do lar (NOGUEIRA, 2004; MOSCOVICI, 1978).

No que diz respeito à idade, em ambos os cursos os alunos pesquisados têm entre 22 e 33 anos. Quanto à condição de moradia, a maioria dos alunos participantes, também, em ambos os cursos, continua morando com os pais ou parentes, o que geralmente acontece até adquirirem estabilidade financeira, aspecto que merece ser estudado como provável manifestação dos tempos atuais.

Já os professores dos alunos concluintes pesquisados, também a maioria é do sexo feminino, no curso de Pedagogia, enquanto as professoras do curso de Matemática constituem minoria. Fenômeno que pode estar

relacionado a resistências culturais de alguns setores de áreas de ocupação mais técnicas ao trabalho feminino, prevalecendo ainda a defesa de ideias nas quais as mulheres são consideradas como não *vocacionadas* para lidar com números e operações científicas mais abstratas. Mais uma vez, as representações sociais podem estar direcionando comportamentos e valores grupais, aspectos que lhes são próprios (BONFIM, 2007).

Quanto à coleta de dados, foi realizada a partir da técnica de complementação de frases que se apresenta como de ampla aceitação, possivelmente por se caracterizar pela informalidade de sua aplicação, bem como pela interpretação mais subjetiva que oportuniza, uma vez que se mostra favorável à expressão vivencial dos participantes.

Segundo Brown e Pedder (1981), na utilização da técnica é solicitado aos colaboradores da pesquisa que executem tarefas simples, mas criativas, como completar frases, fazer desenhos, contar histórias a partir da apresentação de gravuras, entre outras.

No estudo em pauta, como já referido, foi solicitado aos concluintes dos cursos pesquisados, codificados como AP para alunos de Pedagogia e AM para de Matemática, acrescidos de numeral cardinal em ordem crescente, assim como aos seus professores, codificados como PP para Pedagogia e PM para Matemática, também acrescidos de numeral cardinal, que completassem a frase: *para você currículo é...*

A seguir, na sistematização dos dados colhidos, lançamos mão da técnica de Análise de Conteúdo de Bardin (2016, p. 44), que se apresenta como "um conjunto de técnicas de análise das comunicações que utiliza procedimentos sistemáticos e objetivos de descrição dos conteúdos das mensagens", viabilizando vários tipos de organização dos dados, de modo a possibilitar a dedução e a inferência dos resultados.

Na aplicação da técnica, foram adaptados os passos propostos por Bardin (2016): 1) Leitura flutuante dos textos transcritos para uma visão geral do material colhido. 2) Redução e organização desses textos que passam a fazer parte do corpus do estudo. 3) Grifo dos pontos mais significativos tendo em vista a compreensão e o cruzamento das respostas. 4) Construção de quadros de dupla entrada para cruzamento das respostas, possibilitando identificar os núcleos de sentido e as categorias de análise.

A técnica referida "reúne os resultados e é suscetível de fazer surgir um sentido suplementar" (BARDIN, 2016, p. 69), por essa razão, o interesse pela técnica se deu pela riqueza de elementos que ela permite captar, lan-

çando reagrupamentos e olhares cautelosos sobre os objetivos propostos, a fim de estabelecer a melhor maneira de captar indícios de representações sociais descobertos no ou a partir do material categorizado.

Essa etapa propiciou, pois, a organização das categorias, ajudando no desmembramento do material coletado em unidades, conforme reagrupamentos analógicos (BARDIN, 2016). Agrupamentos esses que nos permitiram a distribuição do material desmembrado em núcleos de sentido, entendidos como elementos "que compõem a comunicação e cuja presença, ou frequência de aparição podem significar alguma coisa para o objetivo do estudo analítico escolhido" (BARDIN, 2016, p. 105).

Cabe salientar, também, que essa etapa de decomposição dos dados permitiu a adição de elementos que não foram citados, mas percebidos e a serem considerados na análise interpretativa do material.

A tabulação dos dados foi realizada levando em consideração o processo de *Classificação por Elementos de Significação,* quando fizemos o cruzamento dos participantes com os núcleos de sentido apontados, dos quais as categorias de análise emergem.

O Quadro 1, a seguir apresentado, contempla o item referente à indagação sobre a concepção de currículo, aspecto constitutivo do recorte estudado e desmembrado da pesquisa em desenvolvimento no GPERS já referida.

Quadro 1 – Sobre a concepção de currículo

		Núcleos de Sentido	Currículo/ Formação			Documento oficial			Curriculum Vitae			Não respondeu
		código	Programa direcionado à formação autônoma do aluno	Conjunto de conhecimentos e habilidades a se alcançar	Veículo de comunicação de teorias e ideias de um propósito educativo	Documento que contém o que deve ser cursado, aprendido e pensado pelos sujeitos	Desdobramento de metas previstas no PPP	Seleção de conteúdos que perpassa valores e ideias	Registro de dados sobre a formação profissional	Mostra o que a pessoa fez na vida estudantil	Documento informativo de um perfil profissional	
PEDAGOGIA	Alunos	AP1	X									
		AP2										X
		AP3				X						
		AP4						X				
		AP5				X						
		AP6		X								
		AP7		X								
		AP8				X						
		AP9	X									
		AP10					X					
	Professores	PP1				X						
		PP2				X						
		PP3						X				
		PP4					X					
		PP5	X									

		Núcleos de Sentido / código	Currículo/ Formação			Documento oficial			Curriculum Vitae			Não respondeu
			Programa direcionado à formação autônoma do aluno	Conjunto de conhecimentos e habilidades a se alcançar	Veículo de comunicação de teorias e ideias de um propósito educativo	Documento que contém o que deve ser cursado, aprendido e pensado pelos sujeitos	Desdobramento de metas previstas no PPP	Seleção de conteúdos que perpassa valores e ideias	Registro de dados sobre a formação profissional	Mostra o que a pessoa fez na vida estudantil	Documento informativo de um perfil profissional	
MATEMÁTICA	Alunos	AM1				X						
		AM2									X	
		AM3		X								
		AM4										X
		AM5								X		
		AM6								X		
		AM7				X						
		AM8				X						
		AM9				X						
		AM10			X							
	Professores	PM1				X						
		PM2							X			
		PM3									X	
		PM4									X	
		PM5				X						
TOTAL DE OCORRÊNCIAS			7			15			6			2

Fonte: dados da pesquisa

O percurso metodológico apresentado em linhas gerais no Quadro 1 serviu de suporte para a elaboração das categorias de análise brotadas do material coletado, intituladas como *Currículo/Formação, Documento Oficial e Curriculum Vitae.* Consequentemente, é em torno das categorias apontadas que construímos a discussão e os resultados da pesquisa apresentados no item a seguir, apoiadas na TRS.

3.3 Discutindo os resultados da pesquisa

Partindo da premissa de que na pesquisa ora apresentada interessa-nos de modo mais próximo, não classificações curriculares pautadas em múltiplas correntes de pensamento, mas o trato das visões curriculares que alunos concluintes de cursos de Licenciatura em Pedagogia e em Matemática, bem como seus professores têm, ao expressarem o que entendem por currículo. Interessa-nos, também, descobrir se, nos entremeios das interlocuções dos participantes da pesquisa, despontam indicadores que nos levem a perceber algum liame com aspectos que possam caracterizar uma visão curricular mais voltada para a dinamicidade desse artefato decorrente dos movimentos próprios que o atingem nas suas dimensões instituída e instituinte (GOODSON, 1997).

No que tange à categoria de análise nominada *Currículo/Formação,* cabe dizer que muitos estudiosos apresentam formulações sobre a matéria, dos quais nos chama atenção a adotada por Nóvoa (1992, p. 13): "Estar em formação implica um investimento pessoal, um trabalho livre e criativo sobre os percursos e os projetos próprios, com vista à construção de uma identidade, que é também uma identidade profissional".

Por outro lado, o referido autor aponta a necessidade de que a formação inicial dos professores seja perspectivada de forma crítica e reflexiva, de modo a estimular a criação de um pensar autônomo que leve o postulante à formação docente a desenvolver sua autoformação, ainda na condição de aluno em cursos de licenciatura.

De certa forma, o pensamento de Nóvoa (1992) se entrecruza com o de Roldão (2017) ao destacar que a natureza da formação dos professores relaciona-se aos estudos desenvolvidos durante o processo formativo e gerido pelos licenciandos no seu processo de formação.

Cabe situar ainda estudos de Guedes e Araújo (2017) que intercambiam formação e currículo, enquanto proposta de cunho político, cujos elementos atuam em sincronia, como uma forma de aí agregar bens culturais que adquirem expressão na construção de conhecimentos consubstanciados nas instituições educativas.

Cabe salientar que, a partir desses pressupostos teóricos situa-se a discussão dos dados sistematizados, refletida nos achados que se mostram perceptíveis neste estudo, captados em consonância com os pressupostos da TRS e expressos nas interlocuções dos participantes da pesquisa em foco.

Iniciando a análise, mostra-se evidente que na categoria *Currículo/Formação* os concluintes da Licenciatura em Pedagogia têm uma visão de currículo atrelada à formação do aluno, ou pautada em conhecimentos e habilidades a serem alcançadas, ou ainda como veículo de comunicação de teorias de cunho educativo.

Destaque-se que para o concluinte AP9 o currículo atrelado à formação "*[...] deve garantir autonomia ao aluno, no sentido de capacitá-lo para a realidade na qual está inserido, consciente do seu papel enquanto sujeito*". Essa alocução leva-nos a perceber que já há um entendimento da indissociabilidade, que não permite conceber currículo/formação como entidades estanques. Forma de pensar que coincide com a apontada nos estudos de Guedes e Araújo (2017) ao defenderem a forma de intercambiar o currículo com os pressupostos adotados por um projeto que garanta o poder agregador de bens culturais para uma sociedade cada vez mais mesclada por culturas e etnias plurais.

Cabe destacar que de algumas interlocuções englobadas na categoria em análise fluíram expressões que podem, de certa forma, significar, mesmo que de forma mais subjetiva e indireta, alguma relação com "movimentos" instituintes (LINHARES, 2010a;2 010b). Por exemplo, ao tratar do desenvolvimento curricular, os concluintes de Pedagogia atribuem ao professor a ação de desenvolver pesquisa "*[...] voltada para a realidade vivenciada*" (AP1); "*[...] capacitá-lo* [o aluno] *para a realidade na qual está inserido*" (AP9).

Como se vê no Quadro 1, apenas dois licenciandos de Matemática foram posicionados na categoria *Currículo/Formação*. Nesse contexto, AM10 atribui ao currículo a condição de veiculador de teorias e ideias com "*[...] propósito educativo a partir de um processo contínuo de decisão que não pode separar do contexto as pessoas que nele intervêm*". Entendemos que é nesse sentido que Linhares (2010b, p. 1) se expressa ao nominar por movimentos instituintes "[...] aqueles que, em permanente criação e recriação, tensionam essa instituição [a escola], reconfigurando-a, com maior ou menor intensidade". Dessa forma, a instituição escolar, no caso em pauta, uma universidade pública do Nordeste, mesmo que de forma ainda incipiente, passa a forjar sentidos em busca de maior autonomia para as suas ações político/pedagógicas, que podem adquirir substância na trajetória curricular instituinte a ser percorrida em mão dupla.

No que diz respeito aos professores das licenciaturas referidas, também o docente de Pedagogia PP5 atribui ao currículo "*Tudo que existe na escola e que contribui para a formação do educando a partir de suas dimensões históricas, filosóficas e políticas*". Como se percebe, essa visão de currículo se expande para além de uma conotação mais operacional, o que nos leva a relacioná-la com os estudos de Sacristán (2000), para quem o currículo se constitui em uma opção histórica pautada dentro de um contexto político e social impregnado de valores de uma cultura que deságua nas instituições educativas.

Para tanto, apoiamo-nos nos estudos moscovicianos que dizem respeito ao processo de formação das representações sociais, no qual ancoragem e objetivação constituem elementos indissociáveis. O primeiro se dá quando um fenômeno não familiar se encaixa em um sistema de categorias pré-existentes, tornando-o familiar, e o segundo, quando o abstrato se transforma em imagem concreta e significativa (MOSCOVICI, 1978). Entendemos que o grupo estudado já inicia coletivamente a construção, mesmo que de forma latente, de representação mais condizente e voltada para estudos que associam currículo/formação/dimensões instituída/instituinte.

Retomamos a discussão a partir do Quadro 1, discutindo a categoria nominada de *Documento Oficial,* visto reunir núcleos de sentido demandados da sistematização dos dados coletados que privilegiam aspectos de uma visão curricular mais atrelada à ideia de documento. Essa categoria abriga o maior número de ocorrências (15) pautadas nas interlocuções dos participantes da pesquisa.

Cabe ressaltar, pois, que essa categoria de análise se destaca pela forma operacional com que os respondentes caracterizam o currículo. Segundo AP3, currículo é o conjunto de "*[...] disciplinas que norteia um curso*". Na mesma direção, para AP5, "É um documento em que estão inseridas as disciplinas". Também AP8 considera como currículo "*Tudo aquilo que deve ser ensinado e aprendido, disposto em um documento*".

Acoplando essas afirmativas aos pressupostos da TRS, podemos inferir que, possivelmente, representações sociais aí se revelam, ancoradas em visões curriculares tradicionais arraigadas e consubstanciadas em velhos contextos de formação, nos quais o currículo é visto numa perspectiva organizacional, burocrática e mecânica (SILVA, 2000). Visão essa que encontra eco, ainda hoje, nas correntes tradicionais de currículo apontadas, também, por Sacristán (2000), Lopes e Macedo (2011), Pereira (2000), Berticelli (2001), entre outros. Dessa forma, solidificado no trato cotidiano das instituições educativas, o processo de ancoragem atravessa os meandros do conhecimento

gestado no senso comum, intensificando-se na comunicabilidade que se dá no interior do próprio grupo. Por outro lado, a objetivação, na condição de elemento indissociável da ancoragem na criação ou consolidação de uma representação social, adquire substância, no caso em estudo, sob a forma de documentos oficiais (MOSCOVICI, 2012).

Em continuidade à análise, trazemos para compor este texto excertos extraídos da interlocução dos professores de Matemática pesquisados, sobre a visão que têm de currículo, levando em conta a similaridade que apresentam com as extraídas das falas dos seus alunos. PM1 concebe currículo como "*[...] projeto composto de todos os programas das disciplinas*". No mesmo sentido, PM5 vê o currículo como "*Conjunto de disciplinas que compõem um curso".* Como se percebe, essa visão de currículo reduzida a ementário e a disciplinas distribuídas em "grade curricular" expressa por professores reforça nosso posicionamento sobre ancoragem e objetivação, enquanto mecanismos fundamentais na formação e, em consequência, na consolidação de representações sociais.

Nesta discussão, entendemos que representações sociais arraigadas podem oferecer resistência a mudanças. Essas resistências, segundo Moscovici (2003), podem ser explicadas como uma forma de pressão no sentido de manter o status quo de grupos que se sentem ameaçados frente à perspectiva de perderem os seus referenciais. Indicadores que podem ser aplicados à discussão ora realizada.

Por último, na categoria nominada *Curriculum Vitae,* apenas concluintes de Matemática e seus professores foram agrupados. Nas interlocuções coletadas, esses participantes conceberam o currículo, apesar das explicações fornecidas sobre a pesquisa, no sentido de Curriculum Vitae. Na concepção de AM2, currículo é "*A informação que se obtém do perfil de um profissional sobre suas capacidades e habilidades*". Na mesma direção, PM3 diz: "É um conjunto de dados onde são registrad*as formação, habilidades e qualificação*". Parece-nos que uma não compreensão da frase indutora originou a resposta, ou os pesquisados a colocaram como sendo o primeiro pensamento que a pergunta suscitou. De qualquer forma, cabe-nos proceder a uma revisão do fenômeno, de modo a deslindá-lo com maior rigor.

Entendemos que os dados coletados e sistematizados nesta pesquisa abriram caminho para discussões fecundas apontadas nos resultados que acabamos de apresentar. A seguir, cabe-nos tecer algumas considerações a respeito do estudo realizado, mesmo sabendo que apenas encerram um ciclo dos estudos do GPERS.

3.4 Notas conclusivas

Vistas de forma conjunta, as análises feitas mostram, a partir dos pressupostos da teoria moscoviciana, que os objetivos propostos direcionaram os estudos que construímos, no sentido de podermos captar a visão que concluintes e seus professores de cursos de Licenciatura em Pedagogia e em Matemática têm de currículo, assim como avançar nossa percepção sobre a forma como aí se dão as dimensões instituída e instituinte que têm instigado as discussões nos estudos do GPERS.

Dessa forma, cabe destacar que a visão de currículo percebida, levando em consideração os resultados apontados no item anterior, por um lado conceituam o currículo como um veículo de comunicação que agrega teorias e ideias com um propósito educativo. Entendimento que o relaciona com a própria formação inicial de professores ao executá-lo no cotidiano das instituições educativas, em que pode adquirir fluidez e movimento.

Por outro lado, excertos destacados das interlocuções dos participantes na discussão dos dados podem significar indícios de formação de representações sociais que revelam, de certa forma, uma visão curricular mais ativa brotada no cotidiano da escola.

Já na categoria nominada *Documento Oficial,* os participantes nela agrupados conceberam o currículo como *"Conjunto de disciplinas que compõem um curso",* aqui exemplificada com essa fala de PP5. Como se percebe, a visão de currículo para eles decorre de correntes tradicionais e retrógradas geradoras de representações sociais arraigadas e resistentes a mudanças. Essas resistências, segundo Moscovici (2003), podem exercer pressão nos grupos acomodados a antigos referenciais curriculares teóricos e práticos.

Concluindo, entendemos que o estudo em pauta deve ser considerado em aberto e a instigar novas percepções que complementem a expressa na temática desta pesquisa.

Referências

BARDIN, Laurence. **Análise e conteúdo**. Tradução de Luís Antero Reto e Augusto Pinheiro. São Paulo: Edições 70, 2016.

BERTICELLI, Ireno Antônio. Currículo: tendências e filosofia. *In:* COSTA, Marisa Vorraber (org.) **O currículo nos limiares do contemporâneo**. 3. ed. Rio de Janeiro: DP&A, 2001.

BONFIM, Maria Núbia Barbosa. **Na contramão do currículo**: invertendo-se os caminhos de análise. 2007. Tese (Doutorado em Ciências da Educação) – Universidade de Coimbra, Coimbra, 2007.

BROW, Dennis; PEDDER, Jonathan. **Introdução à psicoterapia.** Rio de Janeiro: Campus, 1981.

FERREIRA, Gabriella Alves. **Nem longe, nem perto e diferente**: representações sociais emanadas da relação pedagógica na escola São Benedito – Taim/MA. 2017. Dissertação (Mestrado em Educação) – Universidade Federal do Maranhão, São Luís, 2017. Disponível em: https://tedebc.ufma.br/jspui/handle/tede/2232. Acesso em: 27 jan. 2022.

GOODSON, Ivor F. **A construção social do currículo**. Lisboa: Educa, 1997.

GUEDES, Neide Cavalcante; ARAUJO, Hilda Mara Lopes. Fios que se unem nas tramas do currículo e da formação. **Revista e-Curriculum**, São Paulo, v. 15, n. 3, p. 764-786, jul./set, 2017. Disponível em: https://revistas.pucsp.br/index.php/curriculum/article/view/27036. Acesso em: 16 dez. 2021.

LINHARES, Celia. Tempo de recomeçar: movimentos instituintes na escola e na formação docente. *In:* DALBEN, Angela (org.) **Convergências e tensões no campo da formação e do trabalho docente**. Belo Horizonte: Autêntica, 2010a, p. 801-818.

LINHARES, Celia. Dicionário trabalho, profissão e condição docente. Belo Horizonte: Universidade Federal de Minas Gerais, 2010b (Verbete - **Movimentos Instituintes na Escola**). Disponível em: https://gestrado.net.br/verbetes/movimentos-instituintes-na-escola/. Acesso em: 2 jan. 2022.

LOPES, Alice Cassimiro; MACEDO, Elizabeth. **Teorias de currículo**. São Paulo: Cortez, 2011.

MACEDO, Roberto Sidnei. Escolas como espaços-tempos de políticas singulares de currículo e formação. **Revista Diálogo Educacional**, Curitiba, v. 18, n. 59, p. 1312-1327, out./dez. 2018. Disponível em: https://periodicos.pucpr.br/dialogoeducacional/article/view/23533. Acesso em: 3 jan. 2022.

MARTINS, Joel; BICUDO, Maria Aparecida Viggiani. **A pesquisa qualitativa em psicologia**: fundamentos e recursos básicos. São Paulo: Centauro, 2003.

MOSCOVICI, Serge. **A representação social da psicanálise**. Tradução de Cabral. Rio de Janeiro: Zahar, 1978.

MOSCOVICI, Serge [1961]. **A psicanálise, sua imagem e seu público**. Petrópolis: Vozes, 2012.

MOSCOVICI, Serge. **Representações Sociais em Psicologia Social**. Petrópolis: Vozes, 2003.

NOGUEIRA, Vandick. **Enciclopédia da legislação do ensino**. Rio de Janeiro: Romanitas, 2004.

NÓVOA, Antonio. Formação de professores e profissão docente. *In:* NÓVOA, A (org.). **Os professores e a sua formação**. Lisboa: Dom Quixote, 1992. p. 1-27. Disponível em: https://repositorio.ul.pt/bitstream/10451/4758/1/FPPD_A_Novoa.pdf. Acesso em: 20 jan. 2022.

OLIVEIRA, Luysienne Silva de. **Supervisor escolar/professores**: meandros de uma relação pedagógica à luz da Teoria das Representações Sociais. 2019. Dissertação (Mestrado em Educação) – Universidade Federal do Maranhão, São Luís, 2019. Disponível em: https://tedebc.ufma.br/jspui/browse?type=author&value=OLIVEIRA+%2C+Luysienne+Silva+de. Acesso em: 27 jan. 2022.

PEREIRA, Júlio Emilio Diniz. **Formação de professores**: pesquisas, representações e poder. Belo Horizonte: Autêntica, 2000.

POSTIC, Marcel. **A relação pedagógica**. 2. ed. Coimbra, Portugal: Editora Coimbra, 1990. (Coleção Psicopedagogia).

ROLDÃO, Maria do Céu Neves. Formação de professores e desenvolvimento profissional. **Revista de Educação PUC**, Campinas, v. 22, n. 2, p. 191-202, maio/ago. 2017. DOI: https://doi.org/10.24220/2318-0870v22n2a3638. Disponível em: https://periodicos.puc-campinas.edu.br/reveducacao/article/view/3638. Acesso em: 20 jan. 2022.

SACRISTÁN, José Gimeno. **O Currículo**: uma reflexão sobre a prática. Porto Alegre: ArtMed, 2000.

SILVA, Tomaz Tadeu da. **Teorias do Currículo**: uma introdução crítica. Porto: Porto Editora, 2000.

VEIGA, Ilma Passos Alencastro. **Licenciatura em Pedagogia**: realidades, incertezas, utopias. Campinas: Papirus, 2001.

CAPÍTULO 4

PROFISSIONALIDADE DOCENTE NA EDUCAÇÃO SUPERIOR: OS ATELIÊS COLABORATIVAS E AS PRÁTICAS PEDAGÓGICAS

Váldina Gonçalves da Costa
Fernanda Borges de Andrade
Ana Lúcia Gomes da Silva
Juliana Cristina Salvadori

Resumo

Esta pesquisa se relaciona às atividades desenvolvidas em rede colaborativa Minas-Bahia, intitulada "Ensino Superior e Escola Básica em rede colaborativa: a Formação de Professores em pauta", financiada pela Fundação de Amparo à Pesquisa do Estado de Minas Gerais (FAPEMIG), e vinculada à Rede de Pesquisa sobre a Profissão Docente. Apresenta resultados parciais da pesquisa desenvolvida pela Universidade Federal do Triângulo Mineiro e Universidade do Estado da Bahia, Campus Jacobina, e toma a profissionalidade docente, no diálogo entre na educação básica e ensino superior, interrogando a formação dos professores. Este estudo integra também a RIDEP- Rede Internacional de Pesquisas sobre o Desenvolvimento Profissional de Professores a partir de convênio firmado com o PPGE/UFTM. O objetivo central é contribuir para o desenvolvimento profissional das e dos participantes da rede colaborativa a partir das experiências docentes partilhadas, este recorte aponta resultados sobre o processo de constituição da profissionalidade docente no ensino superior em rede colaborativa de pesquisa. Para tanto, tomou-se o conceito de práticas pedagógicas de Maria Amélia Franco (2016), e por meio de Ateliês Colaborativos, num espaço dialógico e horizontal, professores e estudantes de graduação refletiam sobre as práticas apresentadas no período de 2020(4) e 2021(3), totalizando 7 práticas, sendo que no primeiro ano discutiu-se práticas que foram bem sucedidas, e no segundo ano, aquelas consideradas pelos docentes que não deram certo. Os resultados apontam como a profissionalidade docente

vai se constituindo tanto no processo de escrita sobre prática quanto nas discussões dos Ateliês Colaborativos em que as potencialidades experimentadas são destacadas, principalmente em relação à produção criativa da docência, e a prática pedagógica e a formação de professores interrogada. Também se destaca nas narrativas cartográficas docentes a complexidade dos contextos educacionais vivenciados pelos professores que interrogam a docência a partir das interseccionalidades entre raça, classe, sexualidade, gênero e deficiência.

Palavras-chave: Educação superior. Rede de pesquisa. Ateliês colaborativos. Práticas pedagógicas.

Introdução

Os resultados parciais da pesquisa desenvolvida pela Universidade Federal do Triângulo Mineiro (UFTM) e Universidade do Estado da Bahia (UNEB), campus Jacobina, referem-se à profissionalidade docente na educação superior e foram tecidos no diálogo com a educação básica num movimento que interroga a formação dos professores. Assim, o objetivo deste artigo é o de contribuir para o desenvolvimento profissional dos participantes da rede colaborativa a partir das experiências docentes partilhadas, que originou a Rede de Pesquisa sobre a Profissão Docente (REPPOD), do Programa de Pós-Graduação em Educação da Universidade Federal do Triângulo Mineiro (UFTM), em parceria com o Programa de Pós-Graduação em Educação e Diversidade da Universidade do Estado da Bahia (UNEB).

Os agenciamentos tecidos nos levaram a propor os Ateliês Colaborativos, num movimento de reflexividade das práticas pedagógicas tanto da educação básica quanto da educação superior, a fim de que os participantes pudessem registrá-las e socializá-las, pois, muitas vezes, elas se restringem ao interior da sala de aula. À medida que esse diálogo passa a acontecer, todos podem aprender, sugerir alterações, utilizar essas práticas em outras salas de aula com as devidas adaptações, enfim, a intenção é a de aprender com estas práticas, dar visibilidade a elas para que outros e outras docentes delas possam fazer uso.

Desse modo, a organização do texto está estruturada da seguinte forma: "Breviário à guisa de caracterização do cenário e dos dados sobre a profissão docente" destacando de modo panorâmico o cenário atual, seus desafios e dados de pesquisa acerca da profissão docente e suas especificidades,

sobretudo no contexto pandêmico da Covid-19, e os desafios recorrentes ao buscar fortalecer os vínculos universidade e educação básica. No item "Profissionalização, profissionalidade e professoralidade na educação superior: conceitos em debate nos discursos contemporâneos", apresentamos o conjunto de pesquisas acerca da profissão docente com ênfase na docência do ensino superior na articulação com a educação básica conforme, preconiza o Plano Nacional de Educação e suas disposições constitucionais e legais, considerando a importância da relação entre universidade e educação básica, com ênfase na formação docente e fortalecimento das pesquisas em rede colaborativa, como temos pautado na pesquisa em questão, já anunciada anteriormente. O item "Bahia e Minas: produção sobre a Profissão docente universidade e educação básica", apresenta de modo panorâmico as produções já publicadas em coletâneas e livros autorais, as quais são capitaneadas pelos programas já citados e que nos últimos cinco anos têm fortalecido e ampliado os estudos sobre a profissão docente na Bahia e em Minas, na interface com a educação básica e na docência universitária, destacando a complexidade dessa docência na educação superior.

Em seguida, discutimos e apresentamos os resultados em curso, dos "Ateliês Colaborativos e das práticas pedagógicas: experiência formativa em rede", explicitando como foram operacionalizados e a relação com o desenvolvimento da profissionalidade docente na educação superior na interface com as práticas pedagógicas em debate na reflexividade produzida nos Ateliês e as emergências dos resultados já gestados e publicizados. Nas "Conclusões: arremates dos fios tecidos em rede colaborativa", refletimos sobre nossa percepção acerca dos resultados já produzidos e, por fim, as questões que emergiram para nova fase da pesquisa e consequentemente novos estudos.

Tendo em vista tratar-se de uma pesquisa interinstitucional, em rede colaborativa entre os estados da Bahia (cidade de Jacobina) e Minas Gerais (Uberaba), entendemos que é necessário que os vínculos entre a universidade e a escola ultrapassem os laços formais, se direcionando para uma perspectiva colaborativa que analise práticas e vínculos (ou não vínculos), entre os sujeitos da escola e da universidade.

Ambas as redes de pesquisadores das distintas Instituições de Ensino Superior (IES) se dedicam ao desenvolvimento de pesquisas nos campos dos fundamentos e das metodologias educacionais, assim como das políticas, dos saberes e práticas educativas, da formação de professores e da identidade docente, visando à preparação profissional para atuarem com as diversi-

dades e singularidades socioeducativas e culturais. Sendo assim, voltam-se para as políticas e práticas escolares, dando especial atenção às questões locais em conexão com as demandas globais e a episteme contemporânea da formação, compreendendo como questão principal a problemática da profissionalização docente para atuação diante das diversidades e singularidades socioeducativas e culturais da educação básica.

De acordo com o objetivo proposto, consideramos que os resultados deste trabalho possam servir de referência para os estudos que buscam compreender a problemática da profissão docente no âmbito da educação básica e do ensino superior, de forma a produzir uma cartografia da profissão docente e apontar as contribuições advindas de uma ação parceria entre universidade e rede básica acerca das práticas pedagógicas refletidas, problematizadas e ressignificadas com intervenções gestadas pela demanda do coletivo da educação básica e da universidade.

4.1 Breviário à guisa de caracterização do cenário e dos dados sobre a profissão docente

Este breviário não tem o objetivo de apresentar de modo ampliado, conforme seu significado já anuncia, a problemática desses discursos enfrentados no campo político, midiático, sindical, e na sociedade em geral, entre gestores e famílias, acerca da profissão docente, mas é imprescindível destacarmos que, no atual contexto, os múltiplos fatores e as pressões da sociedade parecem ignorar as condições de trabalho e desafios enfrentados pelos docentes de todo país, sobretudo com a trágica pandemia da Covid-19[9]. Tragédia que transformou as nossas casas em *home school*, no mundo e no Brasil, cuja (re)invenção da docência acionou conteúdos didático-pedagógicos, interdisciplinares, da cultura e das artes, do sentido da existência que, com sensibilidade, empatia, realizou a intervenção profissional na prática social, sendo centralidade na vida dos estudantes em formação inicial e em exercício.

Foram os docentes deste país que, corajosa, artística e eticamente comprometidos, deram respostas mais rápidas à crise instalada com a suspensão das aulas presenciais em virtude da Covid-19. Importa ressaltarmos que, em todo o Brasil, os dados da pandemia revelaram um acirramento da

[9] O coronavírus apareceu pela primeira vez na China em 2019. Responsável pelo surgimento de uma infecção respiratória que se espalhou por todo o mundo matando milhões de pessoas. A doença pode variar de uma simples gripe para situações muito graves, colocando a vida em risco e causando óbito. Para saber mais, consultar: https://www.tuasaude.com/coronavirus/. Acesso em: 31 mar. 2021.

precarização do trabalho docente, péssimas condições objetivas de trabalho, com o mínimo apoio de políticas públicas de formação, equipamentos e infraestrutura para o ensino remoto, desprestígio da profissão, excessiva carga de trabalho e a insularização da prática pedagógica, causando adoecimento, estresse e desgastes físicos e psíquicos.

A despeito desse cenário desolador, os professores foram protagonistas de processos formativos mediados por tecnologias e na criação e reinvenção de diversos artefatos digitais que propiciassem condições favoráveis às aprendizagens e consequentemente, o engajamento dos estudantes. O objetivo de caracterizarmos e tensionarmos o cenário contemporâneo é para contextualizar de modo geral o debate que desafia o campo da formação e que explicita, por meio de marcadores sociais das diferenças, a docência interpelada como profissão, que se constitui num campo específico e, como tal, deve ser valorizada, reconhecida e visibilizada, sobretudo no atual contexto em que se deslegitimam os saberesfazeres[10] da docência em seu processo de profissionalização.

Entretanto, o esforço isolado da categoria alerta para o debate a ser realizado sobre as políticas de formação nos níveis federal, estadual e municipal, que deixaram à deriva a categoria docente. É certo que acompanhamos e experienciamos práticas pedagógicas isoladas e ainda marcadas pelo individualismo, o que revelou a não colegialidade da profissão, o fechamento em suas aulas, classes e áreas do conhecimento, em vez de tomar a crise como motriz para a mudança da concepção de aula e das práticas pedagógicas, dando centralidade ao ensino com/como pesquisa de modo autoral e coletivo, pois apenas uma rápida leitura no levantamento das publicações nos inúmeros periódicos brasileiros qualificados[11] traz no conjunto de seus artigos de fluxo contínuo e de dossiês temáticos discussões sobre o ensino remoto na pandemia, confirmando o esforço revelador de cada docente na (re)invenção de si como profissionais da educação.

Os dados da pesquisa coordenada pela pesquisadora Dr.ª Dalila Andrade Oliveira (2020), realizada pelo Grupo de Estudos sobre Política Educacional e Trabalho Docente da Universidade Federal de Minas Gerais (GESTRADO/UFMG), é responsável pelo desenho metodológico da pesquisa, construção do instrumento de levantamento de dados, além da sistematização

[10] Tudo junto sem dicotomizar, como nos convida Nilda Alves (2002), por entendermos a não dicotomia entre fazer e pensar, saber e fazer.

[11] Os periódicos podem ser facilmente acessados no site da Plataforma Sucupira no endereço eletrônico: https://sucupira.capes.gov.br/sucupira/, no item Qualis para realizar a pesquisa. Acesso em: 6 jul. 2022.

e análise dos resultados. Nessa investigação, o público-alvo contempla os professores da educação básica das redes públicas estaduais e municipais. Conforme dados do Censo Escolar da Educação Básica de 2019, esse universo abrange cerca de 1,7 milhões de profissionais.

A pesquisa contou com a parceria da Confederação Nacional dos Trabalhadores em Educação (CNTE), na mobilização dos respondentes e na divulgação dos resultados. A amostra da pesquisa foi constituída por 15.654 professores das redes públicas da educação básica. Sobre os tópicos pesquisados, as questões foram distribuídas em quatro blocos: 1) perfil dos(as) respondentes; 2) utilização de tecnologias digitais; 3) docentes com aulas suspensas; e 4) desenvolvimento de atividades escolares remotas. A seguir, passamos a descrever apenas alguns dos resultados obtidos na pesquisa.

Figura 1 – Características demográficas

CARACTERÍSTICAS DEMOGRÁFICAS

Faixa etária	Feminino	Masculino	Total
Até 29 anos	5,5%	2,3%	7,8%
De 30 a 39 anos	20,6%	6,6%	27,3%
De 40 a 49 anos	30,2%	7,0%	37,2%
De 50 a 59 anos	19,0%	4,7%	23,7%
60 anos ou mais	3,0%	1,0%	4,0%
Total	78,3%	21,7%	100,0%

Fonte: CNTE (2020)

Os dados apontam em primeiro lugar mulheres com faixa etária entre 40 e 49 anos, cujo percentual é de 30,2%, o que nos convida a refletir sobre a experiência desses profissionais na carreira docente e o alerta da não atração para a carreira, haja vista que apenas 5,5 % e 2,3% têm até 29 anos. Em segundo lugar, temos um percentual de 20,6%, do universo de 15.654 docentes participantes da pesquisa. Em terceiro lugar, a faixa etária é de 50 a 59 anos para as mulheres, cujo percentual é de 19%, enquanto os homens somam apenas 4,7%. Esses dados triangulados com o censo da educação básica reiteram que a docência brasileira é composta majoritariamente por mulheres, sendo 1.753,047 para 439.177 homens (INEP/ MEC 2018).

O último censo escolar apresenta ainda que temos mais de 2,5 milhões de professores no país, sendo exatamente 2.192,224 docentes atuando na educação básica e 349.776, atuando na educação superior. O que evidencia que quem efetivamente responde pela educação do país são os professores da educação básica, portanto, defendemos que são os docentes que precisam ser convidados a falar sobre seus dilemas e desafios cotidianos nos territórios escolares, o que sentem e vivem, ao porem em análise suas práticas da formação em distintas regiões do país. No caso em especial desta pesquisa interinstitucional em rede colaborativa, os estados de Minas Gerais e Bahia constituíram uma Rede de Pesquisa sobre a Profissão Docente (REPPOD), que foi ampliada e enriquecida com as reflexões das práticas pedagógicas apresentadas nos Ateliês Colaborativos de outras regiões[12] que aderiram à pesquisa como colaboradoras integrantes da REPPOD.

Como dispositivo da pesquisa, realizamos os Ateliês Colaborativos, cujas travessias interdisciplinares das diversas áreas do conhecimento se interseccionaram, interpelando nossas práticas pedagógicas nos atravessamentos das deficiências, sexualidades, gênero, raça, classe social, e foram debatidas numa docência permanentemente interrogada, a fim de que a pesquisa da prática e a prática da pesquisa, com os sujeitos, fossem tomadas como centralidade do desenvolvimento profissional, acionando as políticas de sentidos das narrativas em debate acerca dos conceitos em torno da noção da profissionalização e seus correlatos e que será tratado no próximo tópico textual deste artigo.

Outro dado a seguir nos possibilita inferir a complexidade do debate acerca da profissão docente e das prioridades das políticas de formação, quando lemos os percentuais da distribuição do corpo docente na rede de educação básica, em que 1.909 atuam na zona urbana e 345.604 na zona rural e que, consequentemente vão sendo os mais vulneráveis a deixar de ser atendidos no seu direito à educação pública de qualidade social. Esse quadro se agrava quando as respondentes informaram as modalidades de ensino, caracterizado da seguinte forma: 22,1% atuam na Educação de Jovens e Adultos (EJA); 9,8% na Educação Especial; 7,4% na Educação Profissional e Tecnológica; 5,7% na Educação do Campo; 0,7% na Educação Escolar Indígena e Quilombola.

[12] A pesquisa agregou docentes da educação básica e superior de distintos estados brasileiros, tais como: Minas Gerais, Goiás, Rio de Janeiro, Bahia, Rondônia, Paraná, São Paulo, que possibilitados pelas tecnologias digitais de informação e comunicação puderam se fazer presentes na virtualidade de seus lares.

Por fim, a vinculação do docente às redes de ensino também demarca que é a esfera municipal a maior responsável pela educação básica brasileira, com 48,9%, seguida da rede estadual, 39%, e por último a rede federal, com o percentual de 1,7% (GESTRADO-UFMG, CNTE, 2020).

Esse breviário é uma amostra significativa dos desafios empreendidos, gestados e mobilizados pela categoria docente, cuja pedagogia nos forja e nos move nas lutas da profissão, como nos ensina o mestre e patrono nacional da educação, Paulo Freire. Como o autor nos alerta, ensinar é um exercício que exige apreensão da realidade (FREIRE, 2001), tendo clareza das distintas dimensões da prática como sujeitos, curiosos e indagadores. A dimensão relacional é destacada como característica basilar de pensamento freireano, bem como a interface das relações ensino-pesquisa, docência-discência, que é reiterado no relatório técnico da pesquisa já citada, ao nos apontar e revelar a ausência de formação específica para grande parte dos(as) professores(as), que, embora possuam recursos tecnológicos, mais da metade dos respondentes (53,6%) informaram não possuir preparo para ministrar aulas não presenciais Nas redes municipais de ensino, 53,6% não receberam nenhum tipo de formação para uso de tecnologias digitais, o que representa mais que o dobro dos(as) professores(as) das Redes Estaduais de Ensino (24,6%). Mas, a despeito de não terem sido assistidos e apoiados por suas redes na grande maioria, responderam e corresponderam de modo ético ao seu exercício profissional. A pergunta central é: quem cuida, apoia, valoriza, investe nos professores/as como uma profissão humana que caracteriza a docência como um trabalho interativo, cujo objeto humano modifica a natureza do nosso trabalho? Com essa questão a ressoar em nós, passamos a refletir sobre as concepções da profissionalização, profissionalidade e professoralidade, que são constitutivas da trajetória docente em seu processo multifacetado.

4.2 Profissionalização, profissionalidade e professoralidade na educação superior: conceitos em debate nos discursos contemporâneos

Um conjunto de pesquisas acerca da profissão docente com ênfase na docência do ensino superior tem emergido mais marcadamente desde a Lei de Diretrizes e Bases da Educação Nacional, de 1996, a fim de atender e entender de modo crítico, tensionador, criativo e atual, os discursos contemporâneos acerca da formação, os avanços, lacunas e perdas de direito e a despolitização que têm marcado a profissão docente no Brasil. É imprescin-

dível nesse debate ter clareza de que os profissionais que formam docentes também devem investir e priorizar a sua formação, como formadores de professores, pois somos nós, docentes da educação superior, que atuamos no contexto da educação, marcado por determinações históricas específicas que precarizam, desvalorizam, invisibilizam e apresentam discursos que deslegitimam e desconsideram o investimento empreendido pelos profissionais no desenvolvimento profissional docente.

Entre essas pesquisas, podem ser consultados, por exemplo, os estudos de António Nóvoa (1995), Maurice Tardif (2002), Selma Garrido Pimenta e Léa das Graças Anastasiou (2002), Maurice Tardif e Claude Lessard (2007), Maria Isabel de Almeida (2012), além da coleção baiana *Série Práxis e Docência Universitária*, que vem produzindo nos últimos oito anos[13], em parceria com a Editora da Universidade do Estado da Bahia (EDUNEB) e com o grupo de estudo e pesquisa Docência Universitária e Formação do Professor (Dufop), do Programa de Pós-Graduação em Educação e Contemporaneidade (PPGEduc) da Universidade do Estado da Bahia, um conjunto de obras que visa contribuir para compreensão sobre a complexidade dessa docência na educação superior e traz em suas pesquisas narrativas de experiências educativas inovadoras no ensino superior.

Os estudos empreendidos revelam a disposição de seus autores de assumir o risco de experimentar possibilidades diversas de melhorar a qualidade do ensino superior e dialogar de modo fronteiriço com a educação básica baiana, para onde formamos nossos futuros docentes para atuarem. Dessa forma, investem no seu próprio desenvolvimento pessoal e profissional, estimulam que outros professores assumam a investigação de suas práticas e contribuam para a tessitura de redes de trocas e de ações colaborativas entre docentes desse nível de ensino.

Merecem ainda destaque no cenário nacional as obras intituladas *Formação e Profissão Docente* (2011), organizada por Célia M. Guimarães, Pedro Guilherme Reis, Abdeljalil Akkari, Alberto A. Gomes; *Profissão Professora: ação e formação docente no Brasil* (2021), organizada por Joara Porto Lima, Fabilene Paim, Sandra Aleluia Costa; *Universidade e Educação Básica*: *políticas e organizações possíveis* (2012), organizada por Célio da Cunha, José

[13] O primeiro número foi lançado em 2012. Até 2017 foi anual. Depois passou a ser bianual, sendo os volumes sete e oito lançados respectivamente em 2019 e 2021. Vide portal da UNEB: www.uneb.br ou do Grupo de pesquisa Docência Universitária e Formação de Professores: DUFOP. http://www.dufopuneb.com.br/2018/03/serie-praxis-e-docencia-universitaria.html. Acesso em: 5 abr. 2022. Para cada volume, temos distintos organizadores que poderão ser identificados ao acessarem os volumes no site indicado e no saber aberto da UNEB, no endereço eletrônico: http://www.saberaberto.uneb.br/. Acesso em 8 abr. 2022.

Vieira de Sousa, Maria Abádia da Silva; *Educação básica e Trabalho Docente: políticas e práticas de formação* (2012), organizadas por Augusto César Leiro, e Elizeu Clementino de Souza; *Cotidiano e Formação de Professores* (2011) e *Cotidiano Escolar, Formação de Professores/as e Currículo* (2008), organizadas por Carlos Eduardo Ferraço; *Formação de Educadores: desafios e perspectivas* (2003), organizada por Raquel Lazzari L. Barbosa; *Trabalho na Educação B*ásica: *a condição docente em sete estados brasileiros* (2012), organizada por Dalila Andrade Oliveira e Lívia Fraga Vieira; e *Aprendizagem Profissional da Docência: saberes, contextos e práticas* (2010), organizada por Maria da Graça Nicoletti Mizukami e Aline Maria de Medeiros Rodrigues Reali.

O conjunto dos resultados de pesquisas das obras citadas apresenta desafios teórico-práticos nos cursos de formação docente, políticas públicas de formação, análise das diferentes facetas das aprendizagens profissional da docência, compreendendo o desenvolvimento profissional e a aprendizagem ao longo da vida, além de tensionar e apresentar análise que subsidiam a construção dos saberesfazeres da docência e ainda os fundamentos da prática pedagógica e das aprendizagens docentes e dos estudantes. Também encontramos, nas obras mencionadas, o trabalho docente nas suas dimensões constitutivas, identificando quem são esses profissionais, o que fazem e em que condições realizam seus trabalhos nas unidades públicas da educação básica e superior.

Por essa razão, tomaremos a seguir os conceitos de profissionalização, profissionalidade e professoralidade em cena, que foram objeto de debate na rede colaborativa, e os cartografamos como fios e nós, que enredam a formação e a profissão, adotando a cartografia como episteme e método que balizam a pesquisa em curso. Iniciamos com a concepção do conceito de profissão, que vem do latim *professio,* que significa declaração, ocupação, exercício, e que há farto material nos estudos de António Nóvoa *et al* (1995) na obra intitulada *Profissão Professor* e *A Docência como Profissão* (2001), de autoria de Carlos Loureiro, ao apresentarem os percursos da constituição docente como profissão, seu declínio e ascensão, situando as perspectivas teóricas dos estudos realizados.

O conceito de profissionalização é situado entre as demais profissões, tendo origem histórica, política e social, de modo que, para compreender o conceito, a autora Silmara de Oliveira Papi (2005) o apresenta em sua obra intitulada *Professores: formação e profissionalização*, destacando que o faz inspirada nos estudos de Nóvoa José Esteves *et al.* (2005), já citados anteriormente. A autora problematiza a concepção idealista e romantizada

da profissão que, mesmo sob a tutela do estado, o trabalho dos professores ainda era vinculado e relacionado no imaginário social, e no dos próprios professores ligados às virtudes da benevolência, da vocação, sacerdócio, altruísmo, abnegação, como resquícios e heranças da origem religiosa.

Destaca ainda a visão idílica da imagem do professor que confere à categoria uma percepção poética, suave e que, mais recentemente, as expressões "profissional" e "profissionalização" vêm sendo amplamente utilizadas e debatidas, cujas disputas de narrativas se entremeiam no âmbito educacional não apenas pelos/as professores/as, mas também incorporando o discurso teórico e das políticas públicas de formação, traduzidos e compreendidos como uma busca por um maior profissionalismo.

Essa questão é polêmica e demarca nossa crise acerca da profissão, que é tomada em muitos discursos como referência à profissionalização, que não se descola da realidade enfrentada pelos docentes na sociedade contemporânea em que os desafios sociais e consequentemente as desigualdades acirram as desigualdades educacionais, e a educação e a escola são vistas como um instrumento de ascensão social, mobilizando, assim, a figura do professor revestida de agentes políticos e culturais capazes de proverem melhores formas de vida aos sujeitos por meio da educação.

A compreensão de um profissional que contribua para a renovação educacional exigida pela sociedade, a fim de atender suas demandas, requer um novo profissional da educação. Desse modo, os estudos de Francisco Imbernón (2000) e José Contreras (2002), adensam essas críticas acerca da crise e do perfil docente exigido, em virtude do caráter contraditório desse discurso oficial tão difundido, haja vista que embora tratem como indispensável esse profissional docente, os estudos apontam para sua pouca desvalorização, condições de trabalho aviltantes, baixos salários, desvalorização social, provocando um crescente mal-estar docente. Nesse cenário emergem de modo recorrente os estudos de Schön (2000), que propiciam o debate em torno de uma abordagem reflexiva de formação, e de pesquisadores da área da formação, notadamente Contreras (2002), Libâneo (1996) e Pimenta (2002).

No contexto do debate acerca da profissão, esse termo suscita uma demanda de posição e reconhecimento social, conforme os estudos dos autores citados apontam, de modo que vão se configurar e se ocupar da docência como profissão, ou como ocupação que deve cumprir uma série de requisitos de formação, organização e exercício profissional, cuja descrição é feita por Contreras (2002).

Importa destacarmos que o processo de profissionalização não é linear e os estudos distintos apontam para esse dilema, cuja configuração de esforços visa constituir uma identidade profissional docente alicerçada na articulação entre a formação inicial e em exercício, como defendemos em nossa pesquisa, na rede colaborativa fronteiriça entre universidade e educação básica, tendo como fundamento a relação entre teoria e prática como dimensões indissociáveis da mesma realidade. Realidade esta que desafia a profissão docente em seus saberesfazeres específicos da profissão, constituindo o que iremos compreender como profissionalidade e que trataremos a seguir.

Ora, se os conhecimentos das profissões se diferenciam e se especificam conforme os conhecimentos de uma prática consoante a determinação do ofício, logo, são desenvolvidos determinados comportamentos, valores, destrezas, atitudes, que vão sendo produzidos e gestados ao longo da trajetória profissional, construindo conhecimentos específicos da profissão, ao que se chama de profissionalidade (GIMENO SACRISTÁN, 1995). Esses requisitos aqui mencionados se relacionam aos conhecimentos, habilidades e atitudes necessários para o exercício profissional da docência. Todavia, como a expressão guarda em si a polissemia por se tratar de um conceito amplo e complexo, tanto quanto a profissão, necessita ser analisada considerando o contexto histórico-social no qual a educação está inserida. Os conceitos apresentados não são fixos e demandam compreensões que circulam nos contextos que são produzidos histórica, cultural e socialmente, tanto quanto os que vão emergindo nessa seara de disputa de narrativas que vão demarcando as distintas posições e compreensões desses conceitos, forjados em vizinhança com distintas áreas do conhecimento, como é o caso do conceito de professoralidade cunhado por marcos Villela e do que traremos na sequência.

O conceito de "professoralidade é a condição de proposição que o sujeito assume como diferença de si e de ser ao mesmo tempo impulso e rede" (PEREIRA, 2016, p. 207). Nesse sentido, a professoralidade é construída, segundo o autor, no enfrentamento dos desafios, das insatisfações pessoais e profissionais, dos anseios e angústias diante da realidade. É um processo constante de construção e reconstrução de si em suas escolhas, que funda nossa ética profissional e nossa responsabilidade coletivamente com o outro.

Para a autora Eliene Maria Sales Santos (2018), no processo de construção da professoralidade e de sua múltipla e fragmentada identidade profissional, o professor postula: aprender a lidar com jovens e adolescentes, entendendo as necessidades afetivas e transformações naturais dessa fase; desenvolver sua atividade pedagógica de forma crítica e contextualizada;

participar ativamente das discussões sobre currículo, proposta pedagógica e políticas educacionais, compreendendo que a profissão docente vai além de ministrar aulas. A profissionalização envolve, pois, os aspectos da profissionalidade, que são as atividades inerentes à profissão e o profissionalismo que diz respeito ao seu envolvimento político com as discussões e mudanças na educação, é uma busca pela valorização profissional e melhores condições de trabalho, conforme destaca o estudo realizado por Eliene Maria Sales Santos (2018) na sua dissertação intitulada "Formação continuada docente: a diversidade como princípio educativo no IFBA de Jacobina-Bahia".

Os conceitos apresentados são advindos das diversas narrativas em disputa na formação e profissão docente e nos convocam a refletir sobre os lugares e sentidos da formação docente na zona fronteiriça entre universidade e educação básica, pois, segundo Benno Sander (2012), a relação educação básica e superior se fundamenta no princípio da articulação orgânica entre níveis de ensino e entre os próprios entes federados, a fim de que efetivamente se cumpra a intercomunicação pedagógica, a parceria e fortalecimento do desenvolvimento profissional docente, bem como a interdependência administrativa entre educação superior e educação básica, da graduação e pós-graduação, como defendemos e desenvolvemos em nossos estudos e pesquisas.

4.3 Bahia e Minas: produção sobre a Profissão docente universidade e educação básica

Embora o conjunto de estudiosos, pesquisadores que se debrucem acerca deste tema, seja bastante amplo em todo o país, na Bahia, o Grupo de Pesquisa Docência, Narrativas e Diversidade na Educação Básica (DIVERSO), vinculado ao Programa de Pós-Graduação em Educação e Contemporaneidade (PPGEDUC) da Universidade do Estado da Bahia (UNEB), vem produzindo um conjunto de obras e artigos oriundos das pesquisas, formações, narrativas e produções sobre/com professores, com representantes dos movimentos sociais com o objetivo de articular as discussões produzidas de forma intercultural a profissão docente na educação básica e suas relações com a diversidade. A pesquisa matricial intitulada "Profissão docente na educação básica da Bahia" está desenvolvendo com outras pesquisas a ela articulada[14] o Observatório da Profissão Docente[15], cujo banco de infor-

[14] A exemplo da pesquisa "Profissão docente na educação básica do Piemonte da Diamantina: formação, contextos de diversidade e práticas pedagógicas", cujos resultados podem ser encontrados no site do Grupo de Pesquisa Difeba, no endereço eletrônico: http://difeba.uneb.br/index.php/projetos-de-pesquisas/. Acesso em: 8 abr. 2022.

[15] Ver para aprofundamento: http://www.observatoriodocente.uneb.br/. Acesse em 8 abr. 2022.

mações e produções reúne dados estatísticos, documentação narrativa de experiências pedagógicas, memórias docentes, diários da profissão, narrativas de formação, fotobiografias, materiais didáticos, relatórios de pesquisa, artigos, livros, entre outros.

O Grupo Diversidade, Discursos, Formação na Educação Básica e Superior (Difeba), da UNEB, também vem, a partir das pesquisas em colaboração e parceria com o Diverso e com a rede municipal de educação básica, produzindo pesquisas acerca da formação docente com ênfase nos contextos de diversidade, tendo como parceiros docentes da educação básica, graduandos, bolsistas de iniciação científica, além da parceria interinstitucional com o Grupo de Estudos e Pesquisa em Educação e Cultura (GEPEDUC), vinculado à Universidade Federal do Triângulo Mineiro (UFTM), fomentando a pesquisa em rede colaborativa com a educação básica, destacando o que Benno Sander (2012, p. 42) traz como as "duas funções centrais da universidade relacionadas diretamente com as políticas e práticas de educação básica: a formação dos profissionais da educação básica e a pesquisa educacional".

Desse modo, destacamos que essas funções têm sido objetivadas como centralidade nas nossas pesquisas e estudos entre os grupos citados, nos últimos cinco anos, tendo como principais resultados, vários artigos, além dos livros autorais e coletâneas já publicados, conforme Quadro 1 a seguir:

Quadro 1 – Pesquisas dos Grupos Diverso, Difeba-Bahia/UNEB e Gepeduc-Minas/UFTM (2017-2021)

Título	**Ano/ editora**	**Grupo de Pesquisa**	**Autores/as ou organizadores/as**
Educação básica: diferenças e desigualdades no cotidiano da educação básica	2017; Mercado de Letras	Diverso	Adriana Vasconcelos Pacheco Rios (org.)
Iniciação à docência na educação básica: experiências formativas no Pibid	2019; EDUNEB	Diverso	Jane Adriana V. Pacheco Rios; Fabricio O. Silva
Profissão docente em questão!	2021; EDUFBA	Diverso	Jane Adriana Vasconcelos Pacheco Rios (org.)
Educar na diversidade: travessias interdisciplinares	2018; EDUFBA	Difeba	Ana Lúcia Gomes da Silva, Jerônimo Jorge Cavalcante Silva (org.)

Título	Ano/ editora	Grupo de Pesquisa	Autores/as ou organizadores/as
Ateliês de Pesquisa: tessituras de métodos e dispositivos de pesquisa engajada em Educação	2019; Appris	Difeba	Ana Lúcia Gomes da Silva, Jerônimo Jorge Cavalcante Silva, Pascoal Eron Santos Souza
Interseccionalidades em debate: gênero, raça, sexualidades, e classe Social	2020; EDUFBA	Difeba	Ana Lúcia Gomes da Silva, Jerônimo Jorge Cavalcante Silva, Victor Manuel Amar Rodriguez
Ateliês de Pesquisa: formação de professores(as)-pesquisadores(as) e métodos de pesquisa em educação	2020; EDUNEB	Difeba/ Gepeduc	Ana Lúcia Gomes da Silva; Váldina Gonçalves da Costa; Diego Carlos Pereira (org.)
Interseccionalidades em debate: gênero, raça, sexualidades, e classe social	2020; EDUFBA	Difeba	Ana Lúcia Gomes da Silva, Jerônimo Jorge Cavalcante Silva, Victor Manuel Amar Rodriguez
Profissão docente na educação básica no Piemonte da Diamantina: cartografias docentes em construção	2021; CRV	Difeba	Ana Lúcia Gomes da Silva
Profissão professora: ação e formação docente no Brasil	2021; CRV	Difeba e Ppgeduc/ UNEB	Joara Porto Lima; Fabilene Paim; Sandra Aleluia Costa (org.)
Formação de professores e contextos de trabalho: diferentes olhares	2018; Mercado das Letras	Gepeduc	Váldina Gonçalves da Costa; Marinalva Vieira Barbosa
Teorizando a prática e praticando a teoria na formação de professores	2019; Mercado de Letras	Gepeduc	Váldina Gonçalves Costa (org.).
Rede colaborativa universidade e educação básica: formação docente em debate	2021; C&A Alfa Comunicação	Difeba/ Gepeduc	Ana Lúcia Gomes da Silva, Juliana Cristina Salvadori, Váldina Gonçalves da Costa, Fernanda Borges de Andrade (org.).

Fonte: elaborado pelas autoras

4.4 Os Ateliês Colaborativos e as práticas pedagógicas: experiência formativa em rede

Os Ateliês Colaborativos, realizados online, numa perspectiva interinstitucional em rede, envolvendo pesquisadores de Minas Gerais, do Grupo de Estudo e Pesquisa em Educação e Cultura (GEPEDUC), e da Bahia, do Grupo de Estudo Diversidade, Discursos, Formação na Educação Básica e Superior (Difeba), além de bolsistas de IC e IC Jr., alunos de graduação e pós-graduação, professores da educação básica, do ensino superior e da pós-graduação, são dispositivos de pesquisa numa perspectiva cartográfica, nos quais a prática pedagógica de docentes da educação básica e do ensino superior é tomada como centralidade. Inspirados na concepção de Ateliês de Pesquisa, criados por Ana Lúcia Gomes e Roberto Teixeira em 2014, os quais emergiram como dispositivos de avaliação, formação coletiva e autoformação, se alicerçam

> [...] na compreensão de um espaço formativo em que se tece coletivamente, portanto, colaborativamente e de modo não hierarquizado em que o encontro e a abertura são princípios de um labor colaborativo e autoral. É o lugar como espaço-tempo formativo e autoformativo, cujo trabalho será produzido por pessoas/profissionais com vontade de criar e, onde se pode experimentar, manipular e produzir produtos resultantes da pesquisa como princípio educativo, cognitivo, formativo, colaborativo e de reflexão/avaliação constante sobre a prática pedagógica. (SILVA; SILVA; SOUZA, 2019, p. 4).

Assim, numa perspectiva dialógica, horizontal, colaborativa, coletiva, em que diversos olhares/lugares/tempos fazem parte do momento vivido pelos integrantes da rede colaborativa, que tomam a prática pedagógica como centralidade das discussões, num movimento cartográfico, em que cada encontro é um acontecimento sem verdades cristalizadas, mas movidas pelos agenciamentos realizados no antes e no agora, potencializando a experiência narrada, os Ateliês Colaborativos foram constituídos, ou seja, são dispositivos de pesquisa potentes que vão deslocando pontos de vista coletivamente.

No movimento em rede, rizomático, os dados da pesquisa vão sendo produzidos com o coletivo, vão sendo cartografados, entendendo a cartografia como "um modo de conceber a pesquisa e o encontro do pesquisador com seu campo, no território habitado." (SILVA, 2021, p. 49). Desse modo,

o mosaico rizomático vai sendo tecido com o coletivo e os registros das narrativas autorais e coautorias da prática pedagógica se constituem em produção do conhecimento não só pelos pesquisadores, mas pelos integrantes do Ateliê, potencializados para outros espaços por meio de registros como esse.

Inspirados por Nóvoa (1995) quando afirma que a construção de práticas pedagógicas inovadoras pelos docentes, ao tomar como centralidade a reflexão sobre a experiência, parece ser uma saída no campo da formação de professores, os Ateliês Colaborativos são acontecimentos, e, para este artigo, discutimos sete encontros de práticas da educação superior que foram gravados via Google Meet, nos anos de 2020 (4) e 2021 (3). Cabe destacar que, no ano de 2020, foram apresentadas práticas consideradas bem-sucedidas, e, no ano de 2021, práticas consideradas pelos/as docentes como não sendo bem-sucedidas, todas desenvolvidas em instituições de ensino superior públicas. Para apresentação, os docentes deveriam contemplar em seu relato pelos menos quatro momentos: planejamento, desenvolvimento, avaliação e reação dos alunos/as.

Quadro 2 – Práticas realizadas no ensino superior

Ano	Prática	Docente
2020	Relato de prática	Prof. A
2020	Diários de bordo/pesquisa como dispositivo formativo e autoformativo	Prof. B
2020	Do que é tomado como óbvio na formação inicial de professores: planejamento, avaliação e poiesis pedagógica	Prof. C
2020	Prácticas pedagógicas en escuelas rurales de Boyacá - Colombia	Prof. D
2021	Relato de prática	Prof. E
2021	Relato de prática	Prof. F
2021	Lado B das práticas pedagógicas: e quando flopa, o que a gente faz?	Prof. G

Fonte: elaborado pelas autoras

Escrever sobre a própria prática não foi um movimento simples para as/os autores materializarem, por meio da escrita, um acontecimento, pois consideramos a aula um acontecimento em que permeiam não só aprendizagens, mas também emoções, não é algo simples. Entendemos que a aula não é um estado de coisas/fatos/ações em que há uma ordem a ser seguida,

uma aula é aquilo que se passa, é repleta de realidade (DELEUZE, 2003), se relaciona com os corpos e a linguagem, em eu, os devires acontecem e "[...] forçam sempre a um devir-outro, tirando a identidade do ser, enaltecendo a multiplicidade que há em cada ser, tornando-nos irreconhecíveis a nós mesmos [...]", é algo que nos modifica, que nos transforma, sem notificação, sem aviso (MENDES; DA ROSA ZUCOLOTTO, 2019, p. 6).

É acreditando na potência dos ateliês como espaços de formação coletivo/colaborativos em que "[...] o começo não começa senão entre dois, intermezzo" (DELEUZE; GUATTARI, 1997, p. 141), "[...]em que o ritmo, a sinfonia nasce da articulação entre (entre dois, entre três, entre partes, entre grupos etc.), entre-Vidas e com-Vidas" (COSTA, 2021, p. 13), num movimento constante em que tudo está conectado, em construção, e permeia a vida de cada participante, que, à medida que as práticas iam sendo apresentadas, eles se lembravam de acontecimentos particulares e relatavam ora por meio do chat, ora verbalmente. Ou seja, as práticas afetavam/afetaram os participantes que se lançavam na experiência ali relatada e ao mesmo tempo vivida de alguma forma em suas memórias, uma experiência potente, desafiadora, que os coloca para refletir, rever ideias, conceitos, teorias, num processo constante de construção e reconstrução de si, professoral, pois,

> [...] todos os participantes do Ateliê, se autorregulam num espaço-tempo onde os encontros acontecem, e são compreendidos como acontecimento, por propiciar experimentações e problematizações acerca da profissão docente em contextos de diversidade. Nos encontros experimentamos os movimentos que nos forçam a problematizar, intervir, mais do que a responder e a observar o fenômeno, considerando a inteligência coletiva que acionamos entre sujeitos da pesquisa e pesquisadora, cujos compromissos estabelecidos, agregam elementos com interesses comuns. (SILVA; COSTA, 2020, p. 9).

As práticas iam colocando os participantes numa condição ativa (RANCIÈRE, 2010) no sentido de remorar suas experiências e de quererem experimentar uma aula, como a proposta pela docente A sobre matemática, disciplina temida pela maioria, em que o corpo foi colocado em movimento e a ludicidade esteve presente como metodologia da aula. Em outros momentos, os espectadores queriam viver as práticas, como a do painel integrado da Prof.ª E, mesmo ela relatando que foi uma prática

que não foi bem-sucedida. Além disso, via-se, lia-se o saudosismo dos integrantes na prática da Prof.ª B sobre o diário de bordo/pesquisa como dispositivo formativo e autoformativo, bem como do Prof. F, no âmbito das disciplinas relativas ao ensino de Química com suas práticas, e da Prof.ª C, com a prática poética a muitas mãos, em que queriam ter experienciado essas práticas em sua formação - os ateliês são marcados de movimentos de desterritorialização o tempo todo.

As práticas das professoras E e G e do Prof. F nos mostram também a potência do que não dá certo, como já apontado na prática da Prof.ª E e do Prof. F. A Prof.ª G apresentou uma prática que aconteceu no retorno pós-pandemia e nos revela que, por mais que a prática esteja bem elaborada, com procedimentos para cada momento, baremas de avaliação, os estudantes podem não corresponder, o que pode ter acontecido por diversos motivos, entre eles, o retorno pós-pandemia.

Uma experiência internacional foi compartilhada com o grupo pelo Prof. D em sua pesquisa na zona rural de Boyacá, na Colômbia. Um silêncio marcou a apresentação com o relato do docente principal em relação às condições vivenciadas: pobreza social, pobreza econômica, narcotráfico, delinquência, desnutrição, trabalho infantil e analfabetismo. Seu relato nos mostrou o quanto o trabalho dos docentes daquela região é reconhecido pela comunidade e o quanto são responsáveis pela educação daquelas pessoas, ainda que eles não tenham os recursos econômicos e físicos para ministrarem suas aulas.

Como nos mostram Guattari e Rolnik (2013), nunca nos desterritorializamos sozinhos. Nos Ateliês, isto acontece coletivamente à medida que a prática vai sendo exposta, os espectadores vão se desterritorializando, "abandonando" o que viveram — o território que habitavam, como uma linha de fuga — e, como já explicitado, a ponto de quererem viver o que foi relatado, como se a expressão do querer vivenciar lhes reterritoralizasse em outro espaço.

> Simplificadamente podemos afirmar que a desterritorialização é o movimento pelo qual se abandona o território, é a operação da linha de fuga a reterritorialização é o movimento de construção do território (DELEUZE e GUATTARI, 1997, p. 224); no primeiro movimento, os agenciamentos se desterritorializam e no segundo eles se reterritorializam como novos agenciamentos maquínicos de corpos e coletivos de enunciação. (HAESBAERT; BRUCE, 2009, p. 14)

Olhando para as práticas socializadas, vale ressaltar que esses processos não são instantâneos, a pessoa não assiste um ateliê, gosta de uma prática para logo em seguida saí modificando a sua. São processos que acontecem no pensamento, na interiorização, na tomada de consciência, na coragem para modificar, enfim, são processos de desterritoralização e reterritorialização indissociáveis e que ocorrem no pensamento, segundo Deleuze e Guattari (1997) e que vão constituindo o docente em sua profissionalidade e sua professoralidade. Esperamos que, nos diferentes territórios que os docentes habitarem, possam se desterritorializar e reterritorializar, fazer novos agenciamentos que contribuam para ressignificarem suas práticas e possam contribuir para a formação dos futuros docentes.

Conclusões: arremates dos fios tecidos em rede colaborativa

Ao apresentar os Ateliês Colaborativos e algumas práticas pedagógicas na educação superior vivenciadas ao longo de 2020 e 2021 num movimento em rede, chamando para discussão também docentes da educação básica e licenciandos, deixa-se evidenciar o quanto o movimento de profissionalização dos docentes, bem como sua profissionalidade e professoralidade nos Ateliês, são marcados pela reflexão coletiva, não mais pelo isolacionismo, numa perspectiva colaborativa, em que a teoria e prática se interpelam e se imbricam numa mesma dimensão.

Destaca-se também que a profissionalidade docente vai se constituindo tanto no processo de escrita sobre prática quanto nas discussões dos Ateliês Colaborativos em que as potencialidades experimentadas são destacadas, principalmente em relação à produção criativa da docência, a prática pedagógica e a formação de professores interrogadas. Nas narrativas cartográficas docentes, evidencia-se também a complexidade dos contextos educacionais vivenciados pelos professores que interrogam a docência a partir das interseccionalidades entre raça, classe, gêneros e deficiência, suscitando cada um a vivenciar a diversidade presente em cada sala de aula, assim como na vida, Entre-Vidas e Com-Vidas.

No âmbito do desenvolvimento profissional dos participantes da rede colaborativa, fomos afetados pelas práticas apresentadas, que apontam os desafios de ser e estar na docência, marcadas não só pelo que deu certo, mas também pelo que precisa ser revisto, num movimento interrogativo permanente da profissão docente que se faz na autoria e coautoria e principalmente Com-Vidas, Entre-Vidas e ComoVida pela Vida...

Referências

ALMEIDA, Maria Isabel de. **Formação do professor do ensino superior**: desafios e políticas institucionais. 1. ed. São Paulo: Cortez, 2012.

ALVES, Nilda. Decifrando o pergaminho - o cotidiano das escolas nas lógicas das redes cotidianas. *In:* OLIVEIRA, Inês Barbosa de; ALVES, Nilda (org.). **Pesquisa no/do cotidiano das escolas** - sobre redes de saberes. Rio de Janeiro: DP&A, 2008. p. 15.

CONTRERAS, José. **A autonomia de professores**. São Paulo: Cortez, 2002.

COSTA, Váldina Gonçalves da. Prefácio – Entre-Vidas e Com-Vidas. *In:* SILVA, Ana Lúcia Gomes da. **Profissão docente na Educação Básica no Piemonte da Diamantina**: cartografias docente em construção. Curitiba: CRV, 2021, p. 13-15.

CUNHA, Célio da; SOUSA, José Vieira de; SILVA, Maria Abádia da (org.) **Universidade e Educação Básica**: políticas e organizações possíveis. Brasília, Faculdade de Educação/Universidade de Brasília. Liber Livro, 2012.

DELEUZE, Gilles. **Proust e os Signos**. 2. ed. Rio de Janeiro: Forense Universitária, 2003.

DELEUZE, Gilles; GUATTARI, Félix. **Mil Platôs**: capitalismo e esquizofrenia. v. 5. Rio de Janeiro: Ed. 34, 1997.

FERRAÇO, Carlos Eduardo (org.). **Cotidiano escolar, formação de professores/as e currículo**. São Paulo: Cortez, 2008.

FREIRE, Paulo. **Pedagogia da autonomia**: saberes necessários à prática educativa. 20. ed. São Paulo: Paz e Terra, 2001.

GIMENO SACRISTÁN. Consciência e ação sobre a prática como libertação profissional de professores. *In:* NÓVOA, António *et al* (org.). **Profissão professor**. 2. ed. Porto: Porto Editora,1995.

GUATTARI, Félix; ROLNIK, Sueli. **Micropolítica**: cartografias do desejo. Rio de Janeiro: Vozes, 2013.

GUIMARÃES, Célia Maria; REIS, Pedro Guilherme Rocha; AKKARI, Abdeljalil; GOMES, Alberto A. (org.). **Formação e Profissão docente**. Araraquara, São Paulo: Junqueira & Marin, 2011.

HAESBAERT, Rogério; BRUCE, Glauco. A Desterritorialização na Obra de Deleuze e Guattari. **GEOgraphia**, 2009, v. 4, n. 7, p. 7-22. Disponível em: https://doi.org/10.22409/GEOgraphia2002.v4i7.a13419. Acesso em: 27 mar. 2023.

IMBERNÓN, Francisco. **Formação docente e profissional**: formar-se para a mudança e a incerteza. São Paulo: Cortez, 2000.

INSTITUTO NACIONAL DE ESTUDOS E PESQUISAS EDUCACIONAIS ANÍSIO TEIXEIRA (INEP). Censo Escolar, 2017. Brasília: MEC, 2018.

LAZZARI, Raquel Leite Barbosa (org.). **Formação de educadores**: desafios e perspectivas. São Paulo: Editora UNESP, 2003.

LEIRO, Augusto César; SOUZA, Elizeu Clementino de (org.). **Educação básica e trabalho docente**: políticas e práticas de formação. 2. ed. Salvador: EDUFBA, 2012.

LIBÂNEO, José Carlos. **Pedagogia, ciência da educação**. São Paulo: Cortez, 1996.

LIMA, Joara Porto; PAIM, Fabilene; COSTA, Sandra Aleluia (org.). **Profissão Professora**: ação e formação docente no Brasil. Curitiba: CRV, 2021.

MENDES, Luiza Bäumer; DA ROSA ZUCOLOTTO, Marcele Pereira. A pesquisa acontecimento: diferença e aprendizagem. **Research, Society and Development,** v. 8, n. 7, 2019. Universidade Federal de Itajubá, Brasil. DOI: https://doi.org/10.33448/rsd-v8i7.1146. Disponível em: https://www.redalyc.org/articulo.oa?id=560662198039. Acesso em: 27 mar. 2023.

NICOLETTI, Maria da Graça Mizukami; REALI, Aline Maria de Medeiros Rodrigues (org.). **Aprendizagem profissional da docência**: saberes, contextos e práticas. São Carlos: EdUFScar, 2010.

NÓVOA, António *et al.* (org.). **Profissão professor**. 2. ed. Porto: Porto Editora, 1995.

OLIVEIRA, Dalila Andrade; VIEIRA, Lívia Fraga (org.). **Trabalho na educação básica**: a condição docente em sete estados brasileiros. Belo Horizonte: Fino Traço, 2012.

PAPI, Silmara de Oliveira Gomes. **Professores:** formação e profissionalização. Araraquara, São Paulo: Junqueira & Marin, 2005.

PEREIRA, Marcos Villela. **Estética da professoralidade**: um estudo crítico sobre a formação do professor. Santa Maria: Editora da UFSM, 2016. 248 p.il.

PIMENTA, Selma Garrido; ANASTASIOU, Léa das Graças Camargos. **Docência no ensino superior.** São Paulo: Cortez, 2002.

RANCIÈRE, Jacques. O espectador emancipado. Tradução de Daniele Ávila. **Urdimento,** Florianópolis, v. 1, n.15, 2010, p. 118.

RELATÓRIO TÉCNICO. GESTRADO – UFMG, **Confederação Nacional dos Trabalhadores em Educação (CNTE)**, 2020. [recurso eletrônico]. Disponível em: https://anped.org.br/sites/default/files/images/cnte_relatorio_da_pesquisa_covid_gestrado_v02.pdf. Acesso em: 5 abr. 2022.

SANDER, Breno. Políticas de educação básica no marco do Plano Nacional de Educação *In*: CUNHA, Célio da; SOUSA, José Vieira de; SILVA, Maria Abádia da (org.). **Universidade e Educação Básica**: políticas e organizações possíveis. Brasília: Liber Livro, 2012. p. 27-66.

SANTOS, Eliene Maria Sales. **Formação continuada docente**: a diversidade como princípio educativo no IFBA de Jacobina-Bahia, 2018. 237 f. Dissertação (Mestrado em Educação e Diversidade) – Departamento de Ciências Humanas, Campus IV da Universidade do Estado da Bahia, Jacobina, BA, 2018.

SCHÖN, Donald. A. **Educando o Profissional Reflexivo**: um novo design para o ensino e a aprendizagem. Tradução de Roberto Cataldo Costa. Porto Alegre: Artmed, 2000, 256p.

SILVA, Ana Lúcia Gomes da; SILVA, Jerônimo Jorge Cavalcante; SOUZA, Pascoal Eron Santos de. Ateliês de Pesquisa: tessituras de métodos e dispositivos de pesquisa engajada em educação. *In:* SILVA, Ana Lúcia Gomes da; SILVA, Jerônimo Jorge Cavalcante (org.). **Ateliês de Pesquisa** – Tecendo processos formativos da pesquisa em educação e diversidade. 1. ed. Curitiba: Appris Editora, 2019, p. 11-122.

SILVA, Ana Lúcia Gomes da. **Profissão docente na educação básica no Piemonte da Diamantina**: cartografias docente em construção. Curitiba: CRV, 2021.

SILVA, Ana Lúcia Gomes da; COSTA, Váldina Gonçalves da. O método da cartografia na pesquisa em educação: cartografias em aberto. *In:* SILVA, Ana Lúcia Gomes da; COSTA, Váldina Gonçalves da; PEREIRA, Diego Carlos (org.). **Ateliês de Pesquisa**: formação de professores(as)-pesquisadores(as) e métodos de pesquisa em educação. Salvador: EDUNEB, 2020, p. 27-67.

TARDIF, Maurice. **Saberes docentes e formação profissional**. Petrópolis: Vozes, 2002.

TARDIF, Maurice; LESSARD, Claude. **O trabalho docente**: elementos para uma teoria da docência como profissão de interações humanas. 3. ed. Petrópolis: Vozes, 2007.

CAPÍTULO 5

REPRESENTAÇÕES SOCIAIS DOS PROFESSORES, SOBRE FORMAÇÃO DOCENTE, NO CURSO DE DIREITO EM IES DO ALTO PARANAÍBA

Maria Isabel Esteves De Alcântara
Valeska Guimarães Rezende da Cunha

Resumo

A formação de professores poderia ser entendida como algo que nos dá a ideia de ação com início, meio e fim. Entretanto, em alguns casos o termo formação profissional pode ser considerado de forma mais ampla, quando a entendemos como um processo de formação contínua e permanente. Nesse caso, o profissional busca de forma contínua e permanente o seu desenvolvimento profissional. Certo é que a formação profissional e/ou desenvolvimento profissional docente perpassam pelas concepções de profissional docente: profissional técnico, profissional reflexivo, professor pesquisador e professor intelectual crítico. O presente estudo teve como objetivo trazer os conceitos de formação de professores e desenvolvimento profissional docente, apresentar as concepções de profissional docente, bem como compreender as Representações Sociais que os Professores do Curso de Direito em IES do Alto Paranaíba têm construído sobre a formação do professor. A pesquisa foi desenvolvida com os professores de Faculdades e Universidades de Direito do Alto Paranaíba. É uma pesquisa bibliográfica e documental, com as abordagens quanti-qualitativa. A coleta de dados foi realizada por meio de um questionário *online,* disponibilizado na plataforma *Google Forms*. Os dados obtidos originaram das respostas de 44 professores da IES pesquisadas que consentiram em participar da pesquisa. Como resultados da pesquisa, foi possível constatar que as Representações Sociais dos Professores o Curso de Direito em IES do Alto Paranaíba estão ancoradas na concepção de um profissional técnico-jurídico, mas que estão motivados pela capacidade de transformar vidas.

Palavras-chave: Formação de professores; Desenvolvimento profissional; Concepções de profissional docente. Representações Sociais.

Introdução

A formação de professores poderia ser entendida como algo que nos dá a ideia de ação com início, meio e fim, ou seja, de formar o professor, mesmo porque, se considerarmos a etimologia da palavra formação, temos que é "forma-ação", podendo ser compreendida como a ação de dar forma a algo, "de colocar em uma fôrma." Entretanto, em alguns casos, o termo "formação profissional" pode ser considerado de forma mais ampla, quando o entendemos como um processo de formação contínua e permanente. Nesse caso, o profissional busca de forma contínua e permanente o seu desenvolvimento profissional.

Quando se fala em desenvolvimento profissional docente, o que nos vem à mente é que este abrange não somente a formação individual do professor, mas algo que vai além, algo que busca o desenvolvimento pessoal e profissional. Nesse contexto, é algo bem mais amplo, pois está diretamente ligado ao desenvolvimento profissional do professor, como também ao desenvolvimento do ambiente onde desenvolve suas atividades, haja vista que ele é elemento de integração de práticas curriculares docentes, escolares e pessoais. Ao se desenvolver profissionalmente, o professor melhora sua prática docente, aprende mais conteúdo, desenvolve seus conhecimentos prático e estratégico, o que via de consequência melhora a qualidade do ensino prestado.

Certo é que a formação profissional e/ou desenvolvimento profissional docente perpassa pelas concepções de profissional docente: profissional técnico é aquele que limita sua atuação profissional em aplicar técnicas e procedimentos pré-estabelecidos oriundos de pesquisas científicas, na busca de solucionar problemas; profissional reflexivo, aquele que observa o meio onde atua, uma situação, e a partir daí reflete sobre a ação e age; professor pesquisador é aquele que reflete sobre a prática, levanta questionamentos, pesquisa na busca de respostas para seus questionamentos e, por meio dos resultados alcançados, propõe soluções no sentido de melhorar a prática estudada; e professor intelectual crítico é aquele que educa buscando despertar no aluno um cidadão crítico, o qual será capaz de questionar os seus aprendizados, o meio social onde vive.

O meio cultural em que a pessoa vive e os aprendizados que ela vai adquirindo ao longo de sua formação escolar e acadêmica influenciam a sua formação pessoal e profissional. Nesse contexto, os sujeitos se constroem cultural e profissionalmente, e suas características individuais causam influência no meio onde exercem suas atividades.

Diante dessa relação existente entre o sujeito e o meio social e profissional em que ele vive é que se buscou compreender quais são as Representações Sociais (RS) que os professores do curso de Direito em Instituições de Ensino Superior (IES) do Alto Paranaíba têm construído sobre a formação do docente.

As Representações Sociais buscam explicar os fenômenos sociais por meio de uma perspectiva coletiva, mas sem se afastar das características individuais do indivíduo. O professor precisa capacitar-se para o exercício da profissão docente. Essa capacitação dá-se por meio de uma formação inicial e permanente.

Os cursos de Direito ao longo da sua história têm oferecido uma formação técnico-jurídica que está ancorada nas Diretrizes Curriculares Nacionais (DCNs) dos cursos, estando ausente de seus currículos uma formação didático-pedagógica do aluno que pretende ser professor (BERNARDES; ROVER, 2010). Assim, ao considerarmos essa ausência, encontramos a justificativa da presente pesquisa na importância de uma formação continuada. Esta oportuniza aos professores bacharéis em Direito, uma formação didático-pedagógica que promove seu desenvolvimento profissional docente, pois não serão formados apenas técnicos em direito, mas também professores.

Os cursos de Direito têm como característica a profissionalização de seus discentes e têm se preocupado em formar profissionais técnicos para o mercado de trabalho, deixando de se preocupar com a formação do docente que ministrará aulas no curso e que será o responsável por promover o processo de ensino aprendizagem dos estudantes do curso.

Assim, o presente estudo teve como objetivo trazer os conceitos de formação de professores e desenvolvimento profissional docente, apresentar as concepções de profissional docente, bem como compreender as Representações Sociais que os professores do curso de Direito em IES do Alto Paranaíba têm construído sobre a formação do professor. Sendo que para tal realizou-se uma revisão de literatura a partir de autores renomados sobre os temas em discussão, adotou-se a abordagem quanti-qualitativa, pesquisa bibliográfica e documental.

Para a construção dos objetivos propostos, a pesquisa foi desenvolvida com os professores das seguintes Faculdades de Direito: Faculdade de Educação Paulista (FAEP), Faculdade Patos de Minas (FPM), Centro Universitário de Araxá (UNIARAXÁ), Centro Universitário do Cerrado Patrocínio (UNICERP), Centro Universitário de Patos de Minas (UNIPAM). A escolha dos professores objetos de estudo foram os docentes do curso de Direito que possuem formação acadêmica em Direito. Estabelecemos a delimitação geográfica do Alto Paranaíba, por ser mais acessível para a pesquisadora, considerando que reside em Patos de Minas e o seu interesse em conhecer cientificamente esse contexto regional.

Destaca-se que a construção metodológica do trabalho está ancorada na abordagem quanti-qualitativa, pesquisa bibliográfica e documental. A abordagem quanti-qualitativa, ou método misto, é aquela que envolve coleta, análise e integração dos dados quantitativos e qualitativos em um mesmo trabalho. Segundo Sampieri, Collado e Lucio (2013), essa abordagem resulta na coleta e análise de dados quantitativos e qualitativos, representando um conjunto de processos sistemáticos e críticos de pesquisa, em que existe uma integração e discussão conjunta, para realizar inferências como produto do todo coletado e conseguir entender melhor o fenômeno em estudo.

A pesquisa bibliográfica é aquela que busca em pesquisas já realizadas, documentos impressos, tais como livros, artigos, teses etc., as fontes para os temas pesquisados. Assim, o pesquisador utiliza a contribuições de outros autores para fundamentar sua pesquisa (SEVERINO, 2016).

A pesquisa documental é aquela que trabalha com materiais que ainda não tiveram tratamento. Cabe ao pesquisador fazer a investigação e análise desses materiais, que são fontes primárias, e podem ser encontrados em arquivos públicos ou particulares, e serão analisados em primeira mão pelo pesquisador. Exemplos desses documentos são: os textos legais, as fotografias, as gravações, os desenhos, as pinturas etc. (MARCONI; LAKATOS, 2018).

O procedimento de coleta pela pesquisa bibliográfica, visando verificar o já produzido sobre o tema, deu-se por meio de uma revisão de literatura sobre a formação docente, desenvolvimento profissional docente, concepções de profissional docente e Representações Sociais e curso de Direito, realizando uma busca no Catálogo de Teses e Dissertações da Coordenação de Aperfeiçoamento de Pessoal de Nível Superior (CAPES).

A abordagem quanti-qualitativa, ou método misto, realizou-se por meio da coleta, análise e tratamento dos dados obtidos a partir da aplicação de questionário, da técnica de associação livre de palavras (TALP) e do

software EVOC. Buscando compreender as Representações Sociais dos professores dos cursos de Direito das Faculdades de Direito situadas no Alto Paranaíba, quanto à formação docente, a pesquisa se apoiou na Teoria das Representações Sociais.

5.1 Formação de Professores

Na formação inicial, a ação de "formar" está voltada para um movimento de fora para dentro, em que o formador desenvolve a ação que entende ser necessária para os alunos a adquirirem a forma almejada pelas instituições de ensino ou sociedade, e, assim, atuar no campo profissional. Esse entendimento tem levado o termo "formação" a ser associado a curso, oficina e treinamentos (FIORENTINI; CRECCI, 2013).

Entretanto, em alguns casos o termo "formação profissional" pode ser considerado de forma mais ampla, quando a entendemos como um processo de formação contínua e permanente. Nesse caso, o profissional busca de forma contínua e permanente o seu desenvolvimento profissional, o que lhe exige disponibilidade de aprendizagem da formação que ensine a aprender, bem como do sistema escolar no qual ele atua como profissional, visto que ser profissional resulta na capacidade de aprender sempre (FIORENTINI; CRECCI, 2013). Nesse sentido, o desenvolvimento profissional se inclui dentro da formação.

Importante mencionar, também, que podemos encontrar outros conceitos/divisões para a formação, a qual pode ser dividida em formação inicial, continuada/permanente. Inicial seria aquela formação que transforma a "pessoa comum" em professor, é o primeiro curso que o profissional frequentará para se tornar professor. Já a formação continuada/permanente são os demais cursos, especializações, vivência social ou acadêmica que o professor busca para se tornar um profissional melhor, bem como transformar o meio onde desenvolve sua profissão. Destaca-se que na formação continuada o professor tem uma finalidade formativa, que abrange o seu desenvolvimento profissional como pessoa, individualmente ou em grupo, de forma a desempenhar melhor suas tarefas atuais ou na preparação do desenvolvimento de novas tarefas (GARCÍA, 1999).

A formação continuada não é algo eventual, nem mesmo um instrumento marcado para corrigir deficiências da formação inicial que tenha sido realizada de forma deficitária, com baixa qualidade, ou malfeita. Ela é parte integrante do exercício profissional do professor. Por isso é preciso

transformar o modo como se dão os diferentes momentos da formação inicial e continuada de professores, buscando criar um "sistema de formação que promova o desenvolvimento profissional, integrando as diferentes instituições responsáveis em um plano comum" (BRASIL, 2002, p. 64).

Ocorre que esses conceitos em muitos casos se fundem ou se sobrepõem ao desenvolvimento profissional docente, motivo pelo qual se passarão alguns de seus conceitos.

5.2 Desenvolvimento Profissional Docente

O desenvolvimento profissional do professor não é algo que ocorre de forma isolada, levando em consideração que ele está diretamente ligado ao desenvolvimento da escola, ao currículo e ao exercício da profissão docente, ao ensino.

Quando dizemos que o desenvolvimento profissional está ligado ao desenvolvimento da escola é porque é importante que ele se desenvolva também dentro da escola, sendo necessário que se levem para dentro dela os cursos de formação, pois isso facilitará a participação do professor nos cursos, capacitando-o melhor e consequentemente o ajudando a se desenvolver profissionalmente, a partir das necessidades daquele coletivo, o que será fundamental também para o desenvolvimento da escola, pois melhora a qualidade do ensino ofertado.

O desenvolvimento profissional está atrelado ao desenvolvimento da escola, pois ele busca superar a concepção individualista e celular das práticas habituais de formação continuada. Tendo em vista que o desenvolvimento do professor não se dá no vazio, ele está inserido num contexto mais vasto de desenvolvimento organizacional e curricular (GARCÍA, 1999).

Nesse contexto, tem-se que o professor não se desenvolve isoladamente, seu desenvolvimento profissional está diretamente ligado ao meio onde atua e, quando ele se desenvolve profissionalmente, também proporciona desenvolvimento desse meio, sendo certo que a escola também se desenvolverá e via de consequência os seus alunos.

O desenvolvimento profissional inclui a dinâmica organizacional da escola, tais como estrutura de autoridade, as normas que definem as relações entre o pessoal da escola, a natureza das comunicações numa escola ou num distrito, e os papéis e responsabilidades do pessoal que pertence à organização, ele está muito além de proporcionar apenas um serviço ao professore ou a um grupo de professores (GARCÍA, 1999).

Entretanto, é necessário destacar que o desenvolvimento profissional se associa ao currículo. A forma como o professor irá se relacionar com o currículo é que definirá se se trata de formação de professor ou de desenvolvimento profissional. Para ele, estaremos diante da figura da formação de professores, quando este atua como um técnico no desenvolvimento do currículo. Nesse caso, o professor apenas utilizará as propostas curriculares realizadas por pessoa externa à escola (GARCÍA, 1999).

Já no desenvolvimento profissional, o professor assume o papel de agente do desenvolvimento curricular, nesse caso, contribuindo para melhorar o conhecimento e a profissionalidade dos professores e, por meio do desenvolvimento do currículo, os professores "conseguem transformações e melhorias, no âmbito do seu espaço de influências: as escolas, o currículo, o ensino" (GARCÍA, 1999, p. 143). À medida que o professor vai se desenvolvendo profissionalmente, há, também, desenvolvimento do ensino.

Nesse contexto, observa-se que, ao se desenvolver profissionalmente, o professor melhora sua prática docente, aprende mais conteúdo, desenvolve seus conhecimentos prático e estratégico, o que via de consequência melhora a qualidade do ensino prestado.

Ademais, quando falamos de desenvolvimento profissional, é necessário que entendamos o professor como sujeito do seu processo de aprendizagem, e por isso é necessário que o desenvolvimento profissional dos professores tenha relação direta com as suas condições de trabalho. Um profissional que não tenha boas condições de trabalho, acesso mais fácil aos cursos voltados ao seu desenvolvimento, não tem motivação para se desenvolver profissionalmente.

Nesse diapasão, García (1999, p. 145) afirma que,

> [...] o desenvolvimento profissional dos professores está intrinsecamente relacionado com a melhoria das suas condições de trabalho, com a possibilidade institucional de maiores índices de autonomia e capacidade de acção dos professores.

Destaca-se que existem inúmeras contradições para que o profissional se desenvolva profissionalmente, e podemos citar, por exemplo, as dificuldades financeiras, geográficas e pessoais para que o professor participe de cursos, haja vista que os professores brasileiros são mal remunerados. A maioria dos cursos são desenvolvidos fora das escolas em que o professor leciona e longe de suas residências, sendo muitas vezes impossível a eles participar de cursos que os desenvolverão profissionalmente.

5.3 Concepções do Profissional Docente

A formação profissional e/ou desenvolvimento profissional docente perpassa pelas concepções de profissional docente, sendo por isso importante conhecer quais são as concepções trazidas por autores renomados. Para tal, baseou-se nas concepções trazidas por José Contreras (2002), Donald A. Schön (1992), Kenneth M. Zeichner (1998), e Henry A. Giroux (1999), os quais trazem as seguintes concepções, respectivamente: profissional técnico, profissional reflexivo, professor pesquisador e professor intelectual crítico.

1. Profissional Técnico

O profissional técnico é aquele que limita sua atuação profissional a aplicar técnicas e procedimentos preestabelecidos oriundos de pesquisas científicas, na busca de solucionar problemas. Esse profissional tem suas ações fundamentadas na racionalidade técnica, em que a prática profissional está em trazer uma solução instrumental aos problemas mediante a aplicação de um conhecimento teórico e técnico, previamente disponível, que procede da pesquisa científica (CONTRERAS, 2002).

No que diz respeito à racionalidade técnica, essa tem suas raízes no positivismo, o qual defende que somente é verdadeiro o conhecimento científico, não sendo admitidas afirmações ligadas ao sobrenatural ou ao divino. Assim, há uma redução do conhecimento prático a um conhecimento técnico, pois as relações causais podem se transformar em relações instrumentais. Por meio da racionalidade técnica pode-se construir um conhecimento que tem como base as relações entre os meios e os fins, estabelecendo experiências que permitam comparar quais são os meios que melhor conseguem os fins pretendidos (SCHÖN, 1983).

O conhecimento profissional apresenta três componentes essenciais, sendo eles: ciência básica, ciência aplicada e habilidade e atitude. A prática irá se apoiar e desenvolver na ciência básica, na qual os procedimentos de diagnósticos e solução de problemas derivam em sua maioria da ciência aplicada; e, quando o profissional utiliza as duas ciências citadas, para atuar concretamente a serviço do cliente, estamos diante da componente habilidade e atitude (CONTRERAS, 2002).

O professor, como profissional técnico, quando depara com uma situação problema, deverá buscar a solução em um conjunto de ações predefinidas, buscando a que melhor se enquadra na situação a ser solucionada, pois esse profissional deve compreender que sua ação consiste na aplicação de decisões técnicas.

Entretanto, em grande medida, a prática docente é um confronto com uma situação problemática, na qual se juntam diversos fatores e não se podem compreender claramente os problemas que estão de acordo com as categorias de situação estabelecidas nas quais recebemos tratamento. Definir um problema é entender o seu pano de fundo, a complexidade dos fatores sobrepostos e a singularidade do caso que estamos enfrentando. No entanto, trata-se também de reconhecer as diferentes avaliações e decisões implícitas na definição do problema (CONTRERAS, 2002).

Por estar tão limitado à aplicação de técnicas/praticas predefinidas, é que a autonomia do professor, como profissional técnico, é uma autonomia ilusória, pois, em que pese esse profissional acreditar que a autonomia exercida por ele ofereça segurança do inquestionável, a decisão unilateral e a imposição, a partir da afirmação no domínio como o técnico e na autoridade de sua posição, de seu ponto de vista de técnico especialista,

> [...] o ensino entendido como aplicação técnica, como prática dirigida a obtenção de resultados ou produtos previamente definidos, não é uma prática criativa, e sim reprodutiva, dirigida a reproduzir nos alunos os objetivos que guiam seu trabalho (CONTRERAS, 2002, p. 101).

Diante de todo o exposto, tem-se que o profissional técnico, por estar limitado a seguir uma técnica predefinida, possui uma autonomia ilusória, haja vista que não tem liberdade para propor soluções que alcancem resultados diversos do previamente definidos.

2. Profissional Reflexivo

A figura do profissional reflexivo aparece em destaque no texto de Donald A. Schön, quando o autor apresenta seus apontamentos sobre as questões que deveriam nortear o debate sobre as reformas no sistema de ensino dos Estados Unidos. O autor critica o modelo conhecido à época de política de reforma ao afirmar que

> [...] uma regulação do centro para a periferia em que uma orientação política emanada de um governo central para uma periferia de instituições locais é reforçada através de um sistema de prémios e de punições (SCHÖN, 1992, p. 79).

Afirma o autor que existe uma crise de confiança no conhecimento profissional, e que, na educação, essa crise tem seu núcleo no conflito existente entre o saber escolar e a reflexão-na-ação dos professores e alunos.

Quando se fala em saber escolar, tem-se que esse é um conhecimento que os professores já possuem e que estes devem ser transmitidos aos alunos, é um saber tido como algo certo, sem falhas, possuindo sempre respostas exatas. Já quando falamos em reflexão-na-ação, estamos a falar na existência de uma interação professor e aluno, em que existe uma relação mútua de ensino-aprendizagem (SCHÖN, 1992).

Importante destacar que poderá existir um conflito com a burocracia escolar à medida que o professor venha desenvolver uma prática reflexiva, ao tentar ouvir seus alunos e refletir sobre o que se aprende, entretanto deve-se buscar formas de conciliar a burocracia escolar e a prática reflexiva.

Nesse contexto, para se adequar a esse universo é que o professor deve se apresentar como um profissional reflexivo, ou seja, aquele que observa o meio onde atua, uma situação. A partir daí, reflete sobre a ação e age.

Ressalta-se que o professor reflexivo é aquele que olha para o aluno de forma individual, ou seja, presta atenção no aluno, e é capaz de identificar seu grau de conhecimento e dificuldades. Assim, para se familiarizar com o saber reflexivo, o professor deve prestar atenção, ter curiosidade, ouvir, surpreender-se, trabalhar como se fosse um detetive que busca descobrir as razões que levam seus alunos a dizer determinadas coisas. O profissional reflexivo está sempre buscado compreender o processo de conhecimento de seus alunos, para ajudá-los a esclarecer que seu conhecimento está em ação. Isso exige que o professor tenha habilidade de individualizar, ou seja, prestar atenção em um aluno, mesmo em uma turma que contenha 30 alunos, para entender seu nível de compreensão e dificuldades (SCHÖN, 1992).

O professor como profissional reflexivo é aquele que aprende fazendo, pois é capaz de aprender com o aluno, por se permite ser surpreendido pelo aluno, refletir sobre o ocorrido e a partir de então formular uma nova ação a ser desenvolvida.

Diante do exposto, tem-se que as ações do professor como profissional reflexivo são baseadas nas reflexões feitas por ele, a partir das quais ele toma suas decisões e age, buscando formas de melhorar os seus conhecimentos, a aprendizagem de seus alunos, a qualidade do ensino e da escola onde trabalha. Não existe aqui a figura de um Núcleo central que ensina (professor) e uma periferia que aprende (aluno), mas o desenvolvimento de um sistema de ensino-aprendizagem em via de mão dupla.

3. Professor Pesquisador

O professor pesquisador é aquele que reflete sobre a prática, levanta questionamentos, pesquisa na busca de respostas para seus questionamentos e por meio dos resultados alcançados propõe soluções no sentido de melhorar a prática estudada.

Ocorre que existe um conflito entre o pesquisador acadêmico e o professor pesquisador. Esse conflito chega a trazer uma separação entre o mundo dos professores-pesquisadores e o mundo dos pesquisadores acadêmicos, haja vista que

> [...] muitos professores sentem que a pesquisa educacional conduzida pelos acadêmicos é irrelevante para suas vidas nas escolas. A maior parte dos professores não procura a pesquisa educacional para instruir e melhorar suas práticas (ZEICHNER, 1998, p. 207).

Esse sentimento dos professores se justifica, tendo em vista que as ações do professor como pesquisador não têm usado o conhecimento que os professores geram, por meio da pesquisa, para esclarecer seus trabalhos na academia, ou seja, não têm usado o processo de pesquisa-ação para estudar suas próprias práticas, mas, sim, para criar literatura acadêmica sobre a pesquisa de professores ou manuais e livros-textos para professores sobre como pesquisar (ZEICHNER, 1998).

Ademais, é predominante a visão dos professores de que a pesquisa é uma atividade guiada por pesquisadores que estão fora da sala de aula, sendo eles meros produtores de conhecimentos, por não conhecerem a realidade da sala de aula. Além do que os acadêmicos têm produzido pesquisas que trazem os professores descritos de forma negativa, pois as pesquisas os referenciam como tecnocratas, sexistas, racistas, incompetentes e mediocremente superficiais (ZEICHNER, 1998).

Assim, considerando a existência desse conflito, é necessário que ele seja superado, e uma forma de superar pode ser por meio do desenvolvimento de pesquisas colaborativas, que busquem desenvolver pesquisas que valorizem os conhecimentos, dificuldades, prática e realidades do professor no exercício da profissão e que sejam capazes de trazer resultados efetivos para a prática educacional. Pesquisas que valorizem o trabalho do professor em sala de aula e que tragam meios a partir dos quais esse professor posa desenvolver melhor seu trabalho de ensino/aprendizagem.

4. Professor Intelectual Crítico

O professor como profissional crítico é aquele que educa buscando despertar no aluno um cidadão crítico, o qual será capaz de questionar os seus aprendizados e o meio social onde vive. Esse professor é também um cidadão crítico, pois está sempre a questionar os seus métodos de ensino/aprendizagem, os alunos, a escola e o meio social onde vive.

Entretanto, ser esse professor não é uma tarefa fácil, pois as reformas do ensino, bem como os cursos de formação, sejam eles de formação inicial ou permanente, têm se voltado para a formação de professores técnicos, pois têm enfatizado apenas o conhecimento técnico, são lhes ensinadas metodologias que muitas vezes negam o pensamento crítico, enquanto que esses cursos deveriam fomentar o pensamento crítico do professor, para que este retransmitisse ao seu aluno mecanismos que o tornem um cidadão crítico (GIROUX, 1977).

Esse pensamento não deve prosperar, pois os professores são e, mais que isso, devem ser reconhecidos como os profissionais intelectuais e críticos que são, haja vista que eles possuem base teórica, desenvolvem a atividade docente como trabalho intelectual e exercem o papel de transformador do meio social em que vivem e trabalham.

Importante destacar que, ao reconhecer o professor intelectual, estamos reconhecendo, também, "que toda atividade humana envolve alguma forma de pensamento", pois "nenhuma atividade, independentemente do quão rotinizada possa se tornar, pode ser abstraída do funcionamento da mente em algum nível" (GIROUX, 1977, p. 161).

Pensar o professor como intelectual é libertar o professor para que demonstre todo o seu potencial com estudioso e profissional ativo e reflexivo, mas, para que isso ocorra, é necessário repensar e reformar as tradições e condições que o têm limitado.

5.4 A Ancoragem das Representações Sociais dos Professores da IES do Alto Paranaíba Definidas na Concepção de Profissional Técnico

A ancoragem das Representações Sociais dos Professores das IES do Alto Paranaíba na concepção de um profissional técnico relaciona-se às vivências desse professor desde o seu ingresso no curso de Direito e pode estar relacionada à legislação que determina como se dá a formação do docente no Brasil.

É possível inferir, a partir do disposto no artigo 43 da Lei de Diretrizes e Bases da Educação Nacional (LDB), que ao ensino superior no Brasil é permitido, além de formar o profissional técnico, formar o professor que atuará nos cursos superiores, visto as finalidades apresentarem características fundamentais para a formação do docente, tendo em vista que não se pode analisar a formação técnico-profissional de forma dissociada da formação do professor.

O artigo 66 da LDB estabelece que a preparação do docente do curso superior se dará em curso de pós-graduação, prioritariamente em programas de mestrado e doutorado. Com essa redação, a lei afirma que a preparação do professor do ensino superior ocorrerá nos programas stricto sensu. A LDB não disciplina que a docência no ensino superior seja um processo de formação, mas, sim, uma preparação para exercer o magistério superior, ocorrendo essa preparação prioritariamente em cursos de pós-graduação stricto sensu.

Assim temos que, com base no texto dos artigos 43 e 66 da LDB, constata-se que o professor começa a se formar ainda no curso de graduação, formação inicial, e o que o prepara/habilita para o magistério superior é a formação continuada realizada nos programas de pós-graduação.

Para a construção dos objetivos propostos, desenvolveu-se a pesquisa com 44 professores do curso de Direito de IES localizadas no Alto Paranaíba, com formação acadêmica em Direito, ou seja, bacharéis em Direito.

As Instituições de Ensino Superior pesquisadas estão localizadas no Alto Paranaíba, no estado de Minas Gerais. Araxá, Patos de Minas e Patrocínio se caracterizam como os municípios polos do Alto Paranaíba, por serem cidades de maior porte, se comparadas com as demais cidades localizadas na região. Sua economia é voltada às atividades ligadas ao agronegócio (SILVA, 2009).

A cidade de Araxá, de acordo com o IBGE, no censo de 2010, possuía uma população de 93.672 pessoas, contudo estima-se que em 2019 tenha completado uma população de 106.229 pessoas. Os dados referentes à educação do município, de acordo com o IBGE, apresentam uma taxa de escolarização de 97,1 %, para estudantes de 6 a 14 anos de idade, em 2010. Com relação às matrículas escolares, em 2018 contabilizaram-se 12.954 matrículas no ensino fundamental, 4.082 matrículas no ensino médio (IBGE, 2017a). Suas principais atividades econômicas são a mineração, agropecuária, a indústria, o comércio e o turismo (ARAXÁ, s/d).

Patos de Minas possui uma população estimada de 152.488 pessoas, taxa de escolarização de 98,6%, para estudantes de 6 a 14 anos de idade, em 2010. No ano de 2018, foram efetuadas 16.960 matrículas no ensino fundamental e 5.725 matrículas no ensino médio (IBGE, 2017b). A cidade é conhecida nacionalmente devido à Festa Nacional do Milho, que é realizada no mês de maio, a qual movimenta setores da economia (PATOS DE MINAS, s/d).

Patrocínio, com uma população estimada de 90.757 pessoas em 2019, possui uma taxa de escolarização de 97,9 %, estudantes de 6 a 14 anos de idade, sendo que em 2018 ocorreram 11.368 matrículas no ensino fundamental e 3.910 matrículas no ensino médio (IBGE, 2017c). A economia do município está na agricultura e na pecuária, representadas pela cafeicultura e gado leiteiro, sendo o maior produtor de café do país (PATROCÍNIO, 2017).

A partir dos dados coletados, constatou-se que existe uma predominância de professores do sexo masculino (61,4% dos pesquisados), com idade entre 36 e 45 anos (47,7% dos entrevistados). Em relação à formação acadêmica e profissional dos pesquisados, o padrão encontrado foi de professores(as) veteranos, ou seja, aqueles que exercem a profissão por um período de 7 a 25 anos (43,2% dos pesquisados). Estes, com uma formação original técnico-jurídica e que possuem como motivação para o exercício da docência a capacidade da educação de transformar vidas.

Constatou-se com a pesquisa que a maioria dos professores do curso de Direito das IES no Alto Paranaíba possui apenas a formação de bacharel em Direito (86%). Encontramos apenas 14% de professores(as) com formação também em outras áreas. Entre os docentes que possuem formação além do Direito, a pesquisa demonstrou que dois possuem formação em Administração, um em Ciências Sociais, um em Turismo e Hotelaria, um em Técnica em Química e em Tecnologia e um em Formação de Professor em Curso de Ensino Médio.

Importante mencionar que o perfil técnico da formação do Bacharelado em Direito teve início com a implantação dos cursos de Direito no Brasil e continua até os dias de hoje. Tendo em vista que o curso jurídico se destina à formação de profissionais técnicos, essa situação se justifica. Esse tipo de pensamento está culturalmente arraigado nas instituições de ensino e na sociedade, pois a mensagem que é transmitida ao concluir os cursos de Direito, os graduados, ou seja, os profissionais do direito, podem utilizar uma ampla variedade de opções e perspectivas na profissão jurídica (OLIVEIRA, 2003).

Diante desse pensamento, a pessoa, quando opta por fazer o curso de Direito, busca por meio dele se tornar um advogado, funcionário público, juiz, promotor de justiça, delegado de polícia etc., mesmo porque é isso que é oferecido a ela pelos cursos. Em decorrência de uma visão mercadológica do curso voltado para a formação jurídica para concursos, muitos discentes ingressam no Bacharelado em Direito com o objetivo de passar em um concurso público (MONEBHURRUN *et al*., 2019).

Entretanto, não podemos dizer que a formação do professor do curso de Direito é inexistente, mesmo com os cursos de Direito oferecendo uma formação do profissional técnico-jurídico. O egresso do curso de Direito poderá, além dos profissionais anteriormente citados, exercer a carreira acadêmica, sendo professor universitários ou escritor de obras jurídicas. Assim, temos que o desenvolvimento profissional do professor do curso de Direito se inicia já na graduação, quando ele começa a construir seu conhecimento sobre leis, doutrinas, jurisprudências, saber onde pesquisar, como interpretar e construir seu pensamento crítico e argumentos para posteriormente ensiná-los aos alunos.

Contudo, é necessário aos egressos que objetivam uma carreira docente buscarem uma formação específica para a docência, que, de acordo com a LDB, se dá em curso de pós-graduação stricto sensu, ou seja, em curso de mestrado e doutorado. Entretanto, a formação continuada do docente também pode ocorrer nos seus espaços de convivência acadêmico-profissional, por meio da troca de experiências, as quais quando vividas em determinado tempo e espaço pelos professores permitem uma compreensão sobre o processo formativo que é experimentado ao longo de seu percurso de aquisição do conhecimento curricular, didático-pedagógico e profissional (RIBEIRO, 2013).

Em relação ao processo de formação docente dos participantes da pesquisa, foi-lhes perguntado se possuem cursos de especialização, mestrado e doutorado. Dos participantes 95,45%, possuem curso de especialização; 63,63% possuem mestrado; e 11,36% possuem doutorado. Esse resultado se assemelha aos dados encontrados pelo INEP (2019) no Censo do Ensino Superior, em que ficou constatado que no ensino superior privado predominam funções docentes em exercício com mestrado (49,4%) e funções com doutorado (24,2%).

Entre os(as) participantes da pesquisa, observamos que apenas três realizaram formação especificamente voltada para a formação docente em cursos de mestrado e doutorado. Sendo dois docentes com especialização em Docência do Ensino Superior e um docente com mestrado em Educação.

A maioria dos participantes afirmaram terem realizado cursos e/ou capacitações específicas para a docência. Em quantitativos, as respostas representaram 56,8% com essa formação específica e 43,2% sem formação específica. Percebemos, com esses resultados, os reflexos da autorização da LDB de que a preparação para o exercício da docência no ensino superior ocorra prioritariamente em cursos de mestrado e doutorado. Esse reflexo fica evidente quando comparamos as respostas quanto a formação docente dos participantes da pesquisa, na qual 28 docentes possuem curso de mestrado e 25 docentes possuem participação em curso e/ou capacitações específicas para a docência.

Quando questionamos aos participantes da pesquisa quais seriam os motivos da escolha da docência, tivemos como resultado que os motivos mais importantes para a escolha da docência são por eles acreditarem que: (i) a educação transforma vidas; (ii) a vocação profissional; (iii) o interesse pela profissão; e a (iv) familiaridade com a profissão. Percebemos com esses resultados que os professores escolheram exercer a docência por compreendê-la como uma profissão capaz de transformar vidas.

Perguntamos aos docentes quais os recursos didáticos utilizados por eles para ministrarem suas aulas, e os dados da pesquisa demonstraram que os mais utilizados são, em primeiro lugar, o "quadro negro" (86,4%); em segundo lugar, "resumos" (81,8%); em terceiro lugar, "slides" (77,3%), em quarto lugar, "outros" (25%) e em quinto lugar, a "lousa virtual" (11,4%).

A escolha pela maioria dos participantes da pesquisa em ministrar suas aulas utilizando o quadro negro, resumos e slides, demonstra que as aulas expositivas ainda predominam como metodologia utilizada pelos docentes. Essa prática não é necessariamente ruim, desde que ela não seja a única forma de ensinar (RIBEIRO, 2013). O ponto crucial de ensinar com metodologias tradicionais é não deixar que esses recursos levem o processo de ensino a um quadro de inércia e resistência à inovação.

Destacamos que toda a coleta e análise dos dados referentes ao perfil, formação acadêmica-profissional e práticas pedagógicas dos participantes buscaram identificar a ancoragem das Representações Sociais, para então compreendê-las sobre formação docente da população pesquisada.

As Representações Sociais dos professores participantes da pesquisa refletem os sistemas de pensamento manifestados pelo grupo, envolvem a realidade por eles expressada, contribuem e influenciam para a construção da realidade. Elas repercutem direta ou indiretamente no comportamento,

atitudes e modos de agir dos docentes, visto que estabelecem estruturas individuais de conhecimento que orientam e informam os integrantes de um grupo social em determinado tempo e espaço (MORAES, 2012).

Assim, diante dos dados coletados, a pesquisa demonstrou que as Representações Sociais dos participantes estão ancoradas em um profissional técnico-jurídico, que é motivado pela capacidade de transformar vidas, mas que ao mesmo tempo ainda adota práticas pedagógicas tradicionais e métodos avaliativos deficitários, no que se refere ao reconhecimento da aprendizagem dos discentes.

Considerações finais

De todo o estudado, observamos que muitas vezes as expressões "formação de professores" e "desenvolvimento profissional de professor" se confundem, podendo ser entendidas como processos diferentes, iguais ou mesmo partes integrantes um do outro.

Em alguns momentos chegamos a entender que o termo "desenvolvimento" é mais abrangente que "formação", pois ele romperia com a fragmentação da formação (formação inicial, permanente, continuada) e que formação seria algo que tem início, meio e fim.

O material pesquisado nos levou à discussão do que vem a ser formação de professores e desenvolvimento profissional docente, levando em consideração seus conceitos, bem como se as duas expressões são sinônimas, partes integrantes uma da outra ou expressões completamente diferentes. Da leitura e discussão dos textos, foi possível identificar que, em alguns momentos, os conceitos de formação de professores e desenvolvimento profissional docente seriam a mesma coisa. Em determinado momento, parece-nos que desenvolvimento profissional é mais amplo que formação de professores.

Entretanto, dizer qual termo é mais abrangente é algo impossível de fazer no momento, pois identificar qual termo a ser utilizado vai depender da forma como se vai conceituar formação de professores, sendo que essa pode ser categorizada como formação inicial, permanente ou continuada, e desenvolvimento profissional. Nesse contexto, é importante que, ao fazer uso desses termos, o autor do texto esclareça qual é a sua concepção.

Ademais, ao longo do estudo, conhecemos algumas concepções do profissional docente, sendo elas profissional técnico, profissional reflexivo, professor pesquisador e professor intelectual crítico. Buscou-se conceituar

cada profissional com o fim de trazer uma melhor compreensão sobre essas concepções e nos fazer refletir sobre qual profissional pretendemos nos tornar. A compreensão das concepções nos levou a identificar a ancoragem das Representações Sociais dos professores participantes da pesquisa em um profissional técnico.

Certo é que o professor deve se formar como um profissional que apresente todas as concepções descritas, haja vista que ele deverá ser capaz de resolver a situação problema que enfrenta em determinada situação. Existirão momentos em que ele deverá aplicar uma técnica predefinida, em outras, deverá refletir, devendo fomentar sempre a pesquisa e ser um intelectual crítico. Entendemos que um professor, para desenvolver suas atividades com a máxima excelência, deve reunir todas as concepções, ou seja, deverá ser ao mesmo tempo um profissional técnico, reflexivo, pesquisador e intelectual crítico.

Entretanto, essa ainda não é a realidade que verificamos mediante a pesquisa realizada, visto que constatamos que as Representações Sociais dos participantes estão ancoradas em um profissional técnico jurídico, que é motivado pela capacidade de transformar vidas, mas que ao mesmo tempo ainda adota práticas pedagógicas tradicionais, o que demonstra a importância da formação docente continuada. Uma formação passível de proporcionar a formação didático-pedagógica do professor do curso de Direito para que esse docente se consolide em sua formação como um profissional técnico, reflexivo, pesquisador e intelectual crítico, de forma a proporcionar o desenvolvimento profissional e melhorar o processo de ensino-aprendizagem ofertado nos cursos de Direito.

Referências

BRASIL. Ministério da Educação. **Referenciais para Formação de Professores**. Secretaria de Educação Fundamental, Brasília/DF, 2002. Disponível em: http://www.dominiopublico.gov.br/download/texto/me000511.pdf. Acesso em: 15 abr. 2019.

CONTRERAS DOMINGO, José. A autonomia ilusória: o professor como profissional técnico. *In:* CONTRERAS DOMINGO, José. **A autonomia de professores**. São Paulo: Cortez, 2002. p. 89-104.

FIORENTINI, Dário; CRECCI, Vanessa. Desenvolvimento Profissional Docente: um termo guarda-chuva ou um novo sentido à formação? **Formação Docente - Revista Brasileira de Pesquisa sobre Formação de Professores**, Belo Horizonte,

v. 05, n. 08, p. 11-23, jan./jun. 2013. Disponível em: https://revformacaodocente.com.br/index.php/rbpfp/article/view/74/64. Acesso em: 15 abr. 2019.

GIROUX, Henry A. Professores como intelectuais transformadores. *In:* GIROUX, Henry A. **Os professores como intelectuais**: rumo a uma pedagogia crítica da aprendizagem. Porto Alegre: Artes Médicas, 1999. p. 157-164.

MARCELO GARCIA, Carlos. Desenvolvimento Profissional de Professores. *In:* MARCELO GARCIA, Carlos. **Formação de Professores**: para uma mudança educativa. Lisboa: Porto Editora. 1999, p. 133-146.

SCHÖN, Donald A. Formar professores como profissionais reflexivos. *In:* NÓVOA, António (org.). **Os professores e sua formação**. Lisboa: Dom Quixote, 1992. p. 78-91

ZEICHNER, Kenneth M. Para além da divisão entre professor-pesquisador e pesquisador acadêmico *In:* GERALDI, Corinta M.; FIORENTINI, Dario; PEREIRA, Elisabete M. (org.) **Cartografia do trabalho docente**: professor(a)-pesquisador(a). Campinas: Mercado de Letras, 1998. p. 207-236.

CAPÍTULO 6

PARA SABER DE SI: O PROCESSO DE AUTOFORMAÇÃO NA PROFISSÃO DOCENTE[16]

Helena de Ornellas Sivieri-Pereira
Pedro Dias Mangolini Neves

Resumo

Esta pesquisa integra os estudos realizados na RIDEP- Rede Internacional de Pesquisas sobre o Desenvolvimento Profissional de Professores, a partir de convênio firmado com o PPGE/UFTM. O capítulo objetiva discutir a formação docente a partir da perspectiva do investimento do próprio sujeito em si mesmo e na sua formação, buscando atender às suas reais demandas, identificando seus limites e possibilidades. Essa busca de si é a base da construção da identidade profissional. Usando como aporte teórico Nóvoa (1995, 2007, 2009); Josso (2007, 2009, 2020); Maciel (2003); Vailant e Marcelo (2012); Dujo e Rodríguez (2007), entende-se autoformação como uma dimensão formativa de aprendizagens autônomas direcionadas à pessoa que se forma, e que busca o prazer de aprender e de se perceber, enquanto sujeito ativo, nas aprendizagens que constrói na constituição da sua formação e da sua identidade profissional. A autoformação se dá em contextos de interações pessoais, institucionais e políticos. Mediante essa conceituação, entende-se que as ações voltadas para o autoconhecimento são fundamentais na jornada da autoformação. Reflete-se sobre a importância, para qualquer profissional de desenvolver seu autoconceito, pois a maneira como a pessoa se vê e vê a situação na qual está envolvida é que determina o que ela faz em qualquer momento da vida. Todas as ações dos professores estarão, portanto, vinculadas ao seu autoconceito. As ações autobiográficas destacam-se na construção do autoconhecimento, em especial as narrativas. Escrever narrativas formativas e reflexivas, ou mesmo outras metodologias autobiográficas, revela aprendizagens da docência significativas para

[16] Esta pesquisa integra os estudos realizados na Rede Internacional de Pesquisas sobre o Desenvolvimento Profissional de Professores (RIDEP), a partir de convênio firmado com o PPGE/UFTM.

professores. Este estudo utilizou a metodologia da revisão narrativa da literatura que, usando as bases de dados *Scielo* e Portal Capes, buscou artigos que tratassem especificamente dos temas sobre autoformação docente, autoconhecimento e metodologias autobiográficas.

Palavras-chave: autoconhecimento; formação de professores; autoformação; revisão narrativa.

Introdução

Ao iniciar as reflexões e as leituras para a pesquisa descrita neste capítulo, veio a percepção de que nas últimas duas ou três décadas temos falado sobre as mesmas coisas em se tratando de professores. Estudiosos do tema de diversas partes do mundo têm circulado em torno das aprendizagens e saberes docentes, da formação inicial e continuada da inserção profissional, do professor reflexivo e investigativo... e por aí vai. Aprofundando as leituras para a análise dos dados coletados com a pesquisa, relemos o texto de Nóvoa (2007) intitulado *O Regresso dos Professores* e deparamos com as mesmas reflexões. Talvez já estivessem em algum canto remoto dentro de nós desde que lemos o texto pela primeira vez, mas com certeza ainda não tinham feito morada no nosso pensamento de pesquisadores. Talvez porque acreditamos que o que pesquisamos ainda contribui para a ciência no que diz respeito ao tema formação de professores. Mas essa e outras leituras permitiu uma nova linha de pensamento dentro do que vem se investigando, nos últimos 20 anos, sobre formação de professores: a autoformação docente. Na verdade, esse ponto da formação docente já aparecia na borda das pesquisas da autora deste texto, que trabalha com a perspectiva da relação entre Psicologia e Educação no que se refere à identidade e formação docente. Ao estudar identidade docente na perspectiva da Psicologia, vem falando de autoconhecimento, portanto também de autoformação, mesmo que não destacasse o termo como objeto de estudo, o que se pretende fazer neste estudo.

Autoformação é entendida, aqui, como uma dimensão formativa de aprendizagens autônomas direcionadas à pessoa que se forma, e que busca o prazer de aprender e de se perceber, enquanto sujeito ativo, nas aprendizagens que constrói na constituição da sua formação e da sua identidade profissional. Defendemos a ideia de que autoformação não é uma formação individualizada em que cada professor forma seu saber independente, e de maneira desarticulada da teoria ou do locus profissional. Nóvoa (1995a, p.

260) já alertava sobre essa questão: "[...] a troca de experiências e a partilha de saberes consolidam espaços de formação mútua, nos quais cada professor é chamado a desempenhar, simultaneamente, o papel de formador e de formando".

Ela se dá em contextos de interações pessoais, institucionais e políticos. Da mesma forma que defendemos a ideia de que essas interações trazem a marca da identidade docente à medida que mostram a pessoa que o professor escolheu ser nas interações e contextos reais em que transita, num constante ser e fazer-se professor.

Antes de 1995, Nóvoa já tocava na questão da autoformação, dizendo que a formação é um processo que caminha estreitamente ligado à transformação individual, chamando atenção para a tripla dimensão: o saber-conhecimentos, o saber fazer- capacidades e o saber ser-atitudes, e pressupõe "uma grande implicação do sujeito em formação, de modo a ser estimulada uma estratégia de autoformação" (NÓVOA, 1988, p. 129).

Esta pesquisa utilizou a metodologia da revisão narrativa da literatura que, usando as bases de dados Scielo e Portal Capes, buscou artigos que tratassem especificamente dos temas sobre autoformação docente, autoconhecimento e metodologias autobiográficas. Além disso, foram utilizados relatos de interpretações e análises de falas de professores e professoras que atuam nas diferentes esferas de ensino, retirados de pesquisas dos autores deste capítulo.

De acordo com o documento elaborado pela Biblioteca Prof. Paulo de Carvalho Mattos, da UNESP de Botucatu (2015, p. 2),

> A "revisão narrativa" não utiliza critérios explícitos e sistemáticos para a busca e análise crítica da literatura. A busca pelos estudos não precisa esgotar as fontes de informações. Não aplica estratégias de busca sofisticadas e exaustivas. A seleção dos estudos e a interpretação das informações podem estar sujeitas à subjetividade dos autores.

Cordeiro (2007) corrobora essa ideia acrescentando que a revisão narrativa não exige um protocolo rígido e é menos abrangente. O autor tem consciência de que as informações colhidas passam pelo seu viés e percepção subjetiva.

Apesar de nem sempre a revisão narrativa partir de uma questão específica bem definida, este estudo tentou responder as seguintes questões: o que é autoformação? Como ela se dá no processo de constituição da carreira docente e de sua identidade profissional?

Para respondê-la, partimos de uma busca não pré-determinada, sem intenção de ser abrangente, sem um protocolo rígido, buscando selecionar material que partisse de autores pertencentes à nossa linha de pesquisa (histórico-cultural) ou que tivessem aderência aos pensamentos dessa linha e dos nossos anseios, ou ainda que fossem instigantes e desafiadores à composição do conceito que estávamos desenvolvendo.

Discutiremos o tema a partir de três pontos: Autoformação na profissão docente; Autoformação e a formação continuada e Autoformação em tempos pandêmicos.

6.1 Autoformação na profissão docente

Lee Shulman (1986) classifica o conhecimento do professor em três tipos: de conteúdo, pedagógico do conteúdo e curricular. Já Cunha (1988, p. 39) diz que "o conhecimento do professor é construído no seu próprio cotidiano, mas ele não é só fruto da vida na escola; ele provém, também, de outros âmbitos". Esses outros âmbitos de construção do conhecimento são tarefa que envolve o próprio professor, a que damos o nome de autoformação, já que fazem parte da sua história de vida, da sua formação acadêmica e do seu cotidiano pessoal/profissional e que influenciam sua prática como docente.

Historicamente, sabemos que, enquanto Dumazedier, pioneiro da autoformação na França, trabalhou na vertente social da autoformação, Gaston Pineau deu início à corrente existencial. Pineau foi seguido pela equipe da Universidade de Genebra, à qual pertencem Marie-Christine Josso e Pierre Dominicé, que têm seus textos difundidos no Brasil desde os anos 1990, principalmente por António Nóvoa.

Percebemos que as duas vertentes se complementam. Segundo Vailant e Marcelo (2012), para Dumazedier autoformação se refere a uma educação sistemática que o indivíduo dá a si mesmo, enquanto para Pineau trata-se da apropriação de sua formação pelo sujeito social.

Ainda visitando Vaillant e Marcelo (2012, p. 92), concordamos com a ideia de que "aprendemos a ser docentes quando somos conscientes do que fazemos e do porquê o fazemos; quando damos razões e refletimos sobre as origens e consequências de nossas condutas e das dos demais".

Marcelo Garcia (2009) corrobora ao dizer que o desenvolvimento profissional vai em busca da promoção da mudança junto dos professores, tanto no que se refere ao seu crescimento enquanto profissionais, como

também, e aí está um ponto nevrálgico da autoformação, como pessoas. No mesmo ínterim, Nóvoa (2009) enfatiza que o professor é a pessoa, e que a pessoa é o professor. Dessa maneira, ele deixa nítido que não há como separar as dimensões pessoais e profissionais, e que, como consequência, os profissionais da educação ensinam aquilo que são, e que, naquilo que são encontra-se muito daquilo que ensinam. Conclui que o importante seria os professores se prepararem para um trabalho sobre si próprios, para um trabalho de autorreflexão e de autoanálise.

Nóvoa (2009, p. 39) acrescenta que

> Temos caminhado no sentido de uma melhor compreensão do ensino como profissão do humano e do relacional. [...] exige que os professores sejam pessoas inteiras. [...] E que é fundamental reforçar a pessoa- professor e o professor-pessoa. [...] práticas de autoformação, momentos que permitam a construção de narrativas sobre as suas próprias histórias de vida pessoal e profissional.

E Morin (2002, p. 65) acredita que

> A EDUCAÇÃO deve contribuir para a autoformação da pessoa (ensinar a assumir a condição humana, ensinar a viver) e ensinar como se tornar um cidadão. Um cidadão é definido, em uma democracia, por sua solidariedade e responsabilidade em relação a sua pátria. O que supõe nele o enraizamento de sua identidade nacional.

Em pesquisa desenvolvida por Sivieri-Pereira, Anunciato e Costa e Silva (2019), a fala de um professor brasileiro chamou atenção dos pesquisadores que já traziam a "pulga atrás da orelha". O professor Caio, em seu memorial formativo se referindo ao dia a dia da escola, disse: "*Não há caminho definido, cada dia é um acontecimento, uma motivação, um problema a ser enfrentado e solucionado*". Ou seja, a cada dia o professor se reinventa, se forma a partir de suas experiências que vão fazendo sentido cunhadas nas teorias estudadas, nas reflexões feitas, no encontro com colegas e demais profissionais da educação.

Não há como negar que o professor é o protagonista de sua formação, como qualquer profissional o é. Ninguém é formado, mas, antes, forma-se. Nessa esteira Cunha diz que:

> [...] a formação é algo que pertence ao próprio sujeito e se inscreve num processo de ser: a vida e as experiências; o passado, e num processo de ir sendo, os projetos, e as ideias

> de futuro. É uma conquista feita com muitas ajudas: dos mestres, dos livros, das aulas, dos computadores, mas depende sempre de um trabalho pessoal. Ninguém forma ninguém. Cada um forma-se a si próprio. (CUNHA, 2010a, p. 134).

Entendemos que as diferenças que se mostram em dois profissionais que frequentaram a mesma formação inicial estão em como cada um foi ativo no seu desenvolvimento profissional e que características pessoais foram requisitadas por eles próprios para a construção desse fazer-se. Nesse ponto, percebemos a relação intrínseca entre identidade e identidade profissional. Nesse sentido, Vaillant e Marcelo (2012, p. 31) esclarecem que

> A motivação para mudar é o elemento que determina que qualquer indivíduo se arrisque a olhar para o outro lado do espelho. E no surgimento e manutenção dessa motivação assumem um papel fundamental as ilusões, os projetos pessoais, os outros, os contextos vitais nos quais nos desenvolvemos e crescemos.

Santos (2013), em estudos relacionados à autoformação docente no ensino técnico, traz a discussão sobre os estudos dos processos de formação, de conhecimento e de aprendizagem, e acredita que esses induzem a se estabelecerem marcos importantes sobre as "experiências formadoras", como também afirma Josso (2002, p. 28):

> [...] a experiência formadora é uma aprendizagem que articula, hierarquicamente, saber-fazer e conhecimentos, funcionalidade e significação, técnicas e valores num espaço-tempo que oferece a cada um a oportunidade de uma presença para si e para a situação pela mobilização de uma pluralidade de registros.

De acordo com Santos (2013), a formação em si é toda feita por meio de um trabalho de reflexão sobre como se chegou às ações presentes, levando, inevitavelmente, à "(re)construção consciente de si mesmo e de seus movimentos de cunho pessoal-experiencial de formação" (SANTOS, 2013, p. 57). Continua declarando que, para se constituir, esse processo deverá estar imbricado na possibilidade de o professor desenvolver relatos de experiências, construindo autonarrativas que deflagram a essência da formação e da atuação docente.

Feltrin *et al.* (2017) acrescentam que, como somos seres únicos, a realidade age sobre nós de distintas maneiras e, da mesma forma, são interpretadas diferentemente por pessoas distintas, por força dos processos subjetivos de ordens múltiplas, levando à constatação de que não existe uma única maneira de se autoformar professor.

Além disso, existe a relação com alunos que também são diferentes, e que, na maior parte das vezes, os cursos de formação de professores não possibilitam esse preparo na atuação de tais realidades, e como consequência a prática docente se descola em muito da teoria apresentada nos cursos. E, assim, o transformar dos professores acaba sendo na e pela prática docente.

Seguindo essa ideia, Josso (2002) descreve que existem as construções *experienciais* que vão criando valores de vida e ao mesmo tempo (re)significando os próprios referenciais teóricos a partir dessas práticas. Assim, sua caminhada prática e teórica acaba projetando caminhos necessários para tornar-se o que se almeja.

Essas experiências são entendidas como a própria profissionalidade do professor, que, a partir de um conjunto de atuações, conhecimentos, atitudes e valores constituem o professional da educação. Conceitualmente, Libâneo (2004, p. 75) descreve a profissionalidade como o "conjunto de requisitos profissionais que tornam alguém um professor, uma professora, é denominado profissionalidade. A conquista da profissionalidade supõe a profissionalização e o profissionalismo".

Acreditamos, como Machado *et al.* (2021), que a *autoformação* docente representa o resultado de um processo formativo autônomo e inovador, que é alimentado pelo desafio da criação e renovação de pensamentos e atitudes, e que utiliza as experiências do professor como fonte principal. Dessa forma, uma formação contínua direta para a construção de propostas pedagógicas significativas para o aprimoramento desse profissional mediada por ele mesmo.

Em pesquisa de 1988, Josso criou a biografia educativa, que é um importante instrumento de pesquisa que permite que o professor resgate e reflita sobre seu próprio percurso de formação. Tal metodologia é importante para guiar a autorreflexão dos profissionais da educação.

De nada resolve diretores ou coordenadores pedagógicos dizerem quais são as fragilidades e potencialidades do profissional, essa autoanálise deve surgir do próprio professor, que ele faça uma reflexão de sua prática para, assim, buscar possibilidades para se desenvolver como sujeito e profissional, buscando sua formação docente durante esse processo de redescoberta. Assim, vemos com bons olhos a formação continuada, tanto como possibilidade de auxiliar essa busca por si quanto pela formação pós autorreflexão.

Podemos buscar em Paulo Freire, na obra *Pedagogia da Autonomia* (2004), elementos para a reflexão sobre o "ser professor". Para Freire (2004, p. 75), "ninguém é sujeito da autonomia de ninguém. Por outro lado, ninguém

amadurece de repente, aos vinte cinco anos. A gente vai amadurecendo todo dia, ou não. A autonomia, enquanto amadurecimento do ser para si, é processo, é vir a ser".

Feltrin *et al.* (2017, p. 4) afirmam que

> A autoformação, a partir destas considerações, engloba a escolha por uma postura profissional (ativa ou não) diante das situações escolares e, também, das políticas (públicas) educacionais. No contexto das situações atuais que colocam o docente frente a estes "limites situacionais", destacam-se a necessidade de reflexão sobre o papel social do professor, as modificações culturais da pós-modernidade e a relação com os novos conhecimentos e habilidades que as tecnologias digitais introduzem no cotidiano escolar. Fazer de tais situações, experiências, é uma escolha do sujeito, que não se relaciona com sua formação acadêmica, mas sim, com a maneira como lida com seus limites e possibilidades.

Dessa forma, compreendemos que a autoformação se dá a partir de uma postura do profissional de querer essa própria autoformação, porém a ele devem ser oportunizados ambientes, tempo e contextos que possibilitem tal movimento, por exemplo a instituição de formação continuada em serviço.

6.2 Autoformação e a formação continuada

Acreditamos em Nóvoa (1995b) e Freire (1991) quando narram que a formação continuada é a saída possível para a melhoria da qualidade do ensino. O profissional consciente sabe que sua formação não termina na universidade, que é o local de compreender conceitos e matéria-prima para o desenvolvimento de sua especialidade, porém sua prática deve sempre ser atualizada e repensada, por meio de pesquisa, observação e de socialização com seus pares. Como descreve Freire (1991, p. 58), "a gente se faz educador, a gente se forma como educador, permanentemente, na prática e na reflexão da prática".

Por isso concordamos com Carvalho (2005, p. 20), quando diz que a "mudança só se efetivará à medida que o professor ampliar sua consciência sobre a própria prática, visto que 'pensar a prática' é o ponto de partida para alterá-la. O alargamento da consciência, por sua vez, se dá pela reflexão que o professor realiza de sua ação".

Dessa forma, uma formação continuada que promova o repensar das práticas pedagógicas de forma prática, além de pensar em outras possibilidades por meio da socialização de práticas exitosas e de forma colaborativa, pode promover um ganho para todos.

Dessa forma, como Feltrin *et al.* (2017), acreditamos que a vivência profissional e a interação com os conflitos possibilitam ao professor desenvolver uma ética profissional coerente com as condições de possibilidade de sua atuação, ou melhor, a produção do ser docente se desenvolve a partir das experiências profissionais, sendo elas positivas ou negativas, e nas diversas esferas, como no conflito entre professor e aluno, as relações com equipe pedagógicas e direção, em relação às novas tecnologias (digitais ou não) e até questões pessoais (que influenciam o campo profissional).

Formosinho (1991, p. 238) reforça que

> [...] o aperfeiçoamento dos professores tem finalidades individuais óbvias, mas também tem utilidade social. A formação contínua tem como finalidade última o aperfeiçoamento pessoal e social de cada professor, numa perspectiva de educação permanente. Mas tal aperfeiçoamento tem um efeito positivo no sistema escolar se se traduzir na melhoria da qualidade da educação oferecida às crianças. É este efeito positivo que explica as preocupações recentes do mundo ocidental com a formação contínua de professores.

É esperado que esse aperfeiçoamento mediante formação continuada contribua com a manutenção, criação e alteração das relações estruturantes e estruturadoras do desenvolvimento profissional do coletivo docente na instituição escolar (ALVARADO-PRADA; FREITAS; FREITAS, 2010), pois ela possibilita uma reflexão do próprio profissional para si e que acaba influenciando os outros profissionais de forma consciente e inconsciente, possibilitando alterações nos outros profissionais e, como consequência, na própria instituição escolar.

Alvarado-Prada *et al.* (2010) ainda salientam que formação continuada tem o papel de envolver toda a trajetória do profissional, tanto de vida em sociedade como de prática docente, e obviamente quanto suas dificuldades, limitações e frustações, e isso pode, por meio de trocas entre os diversos sujeitos da comunidade escolar, ser trabalhado, acarretando mudanças em todos os interlocutores da escola.

Outra questão importante é, como aponta Gatti (2000) ao descrever como a sociedade e a universidade encara a profissão docente, como algo "fácil", muito bem exemplificado pelas crenças citadas pela autora "quem

sabe, sabe ensinar" ou "o professor nasce feito" (GATTI, 2000, p. 40). A partir desse entendimento, os programas de formação continuada não precisariam possuir boa qualidade, bons professores e bons materiais, já que a educação seria um trabalho mais intuitivo, segundo essa visão relatada pela autora.

E até por isso, muitos acreditam que não precisam de uma formação continuada, tanto na promoção de espaços-tempos para essa prática (proporcionada pelo Estado), quanto de estarem sempre estudando e refletindo sobre si (proporcionada pelos próprios profissionais da educação).

A partir de pesquisa desenvolvida por Sivieri-Pereira *et al.* (2019) discutindo sobre algumas propostas e programas no Brasil e em Portugal referentes à formação continuada, foi possível compreender que os municípios, por terem autonomia, têm maior organização nesses programas, que acabam sendo políticas de governo e não de Estado, ou seja, não um planejamento a longo prazo.

Em Uberaba, a rede municipal de ensino tem um departamento de Formação Profissional, que conta com a Casa do Educador Professora Dedê Prais, que é um ambiente físico de formação continuada de professores, aceitando profissionais da educação da rede municipal de ensino, bem como comunidade externa. A Casa do Educador vai ao encontro do que entendemos como um ambiente que proporciona a autoformação do professor, desde a sua redescoberta, pois existem ações formativas (cursos) e rodas de conversa voltadas para a promoção da saúde do profissional e para o cuidar de si. Além disso, esse ambiente possui diversas ações formativas pensadas para o desenvolvimento de práticas pedagógicas bem como propostas para componentes curriculares específicos.

Já em Portugal, segundo Costa e Silva (2000), há a Lei n.º 46/86, de 14 de outubro de 1986, em que o Estado português afirmou o dever de propor e financiar a política de formação continuada para professores. Com uma organização de unidades diferenciadas com intencionalidades diferentes, que são estipuladas por meio da criação de prioridades de curto prazo que geram planos anuais ou plurianuais de formação, ou seja, políticas que identificam as necessidades e que promovem a formação específica para tais necessidades.

Na referida pesquisa de Sivieri-Pereira *et al.* (2019), as autoras comentam que no Brasil as formações continuadas servem como uma "reciclagem" ou atualização do profissional da educação em um ambiente universitário. Esse tipo de ação desmerece qualquer iniciativa desenvolvida ou planejada

pelas escolas de educação básica e, dessa forma, não desenvolvem a autonomia nesses profissionais nem nessas escolas, pois desacreditam em si e acabam potencializando o ciclo de aguardar as orientações das cátedras superiores.

Trabalhos recentes (COSTA e SILVA; CARVALHO, 2016; COSTA e SILVA; HERDEIRO, 2014; DAY; GU, 2010; FLORES; CARVALHO; SILVA, 2014; FRANCO, 2016) versam sobre uma mudança da concepção de profissionais da educação a respeito da formação continuada. Essa nova concepção vai ao encontro da ideia da formação continuada de professores tendo como eixo central a escola, dando maior visibilidade e ênfase no cotidiano escolar. Assim percebemos uma reflexão da prática docente a partir de sua vivência na escola para uma reconstrução permanente da identidade pessoal e profissional do professor. Dessa forma, compreendemos esse movimento que alguns municípios vêm realizando de promover seus próprios momentos de formação.

Em pesquisa de Gatti (2003) analisando programas de formação continuada pelo Brasil, verificou-se que tais ações não são exitosas, pois buscam mudanças cognitivas e práticas desses profissionais sem a compreensão da ambiência psicossocial em que esses profissionais se enquadram, tanto em âmbito profissional como social.

Na mesma pesquisa de Sivieri-Pereira *et al.* (2019), foi perceptível importante diferença entre os países lusófonos pesquisados. Mediante relatos de professores do Brasil, foi identificado que em parte do momento destinado à formação continuada acaba servindo como reuniões administrativas, como recados. Já em Portugal, o momento reservado a formação de professores é respeitado.

Uma entrevistada portuguesa salientou importante desejo quanto à formação continuada, que ela deveria ser mais individualizada e não uma formação voltada a seguir um planejamento estatal para resolução de uma questão ou que encaminha para certa direção, como práticas relacionadas às tecnologias digitais. Essa indagação se mostra importante num momento pandêmico, em que os profissionais da educação (como todos os outros) se viram isolados e com necessidades distintas.

6.3 Autoformação em tempos pandêmicos

Se pensarmos no já citado Nóvoa (1995a), a autoformação não envolve somente o pensar em si, mas também a troca e a partilha de saberes. Dessa forma, o distanciamento social gerado pela pandemia, entre 2020 e

2021, prejudicou as relações entre os profissionais da educação, gerou a impossibilidade de trocas nas salas de professores, nos corredores e nas formações continuadas.

Com isso, houve uma impossibilidade de troca de confidências, de discutir angústias, medos e até de pensar novas possibilidades, principalmente em um período em que se falou muito da resiliência, da necessidade dos profissionais da educação "se reinventarem" e aprenderem a utilizar as tecnologias de informação e comunicação (TICs).

Feltrin e Batista (2020), em pesquisa sobre a autoformação docente em temos de pandemia, discutem sobre o tempo. O tempo do trabalho, que parece que temos, mas chegamos ao final do dia e temos ainda uma lista de tarefas e obrigações; o tempo da aula, que, durante as aulas remotas, o isolamento desfez o tempo marcado pelo ritmo da escola; o tempo de entrada e saída numa turma; o tempo de brincar, de descansar durante a aula, de todos esses tempos, não houve "tempo perdido". E o próprio tempo da pandemia, que acreditávamos que seriam dias ou meses, se transformou em dois anos.

Tempo esse que não se divide mais em tempo laboral e tempo de descanso, *lives* e cursos online por todos os lados, coordenação e direção enviando mensagens nos grupos, alunos tirando dúvidas por mensagens privadas durante a madrugada, o tempo do ócio era malvisto, precisávamos nos "reinventar". Essa privação do tempo para si privou professoras e professores de um tempo para a autoformação.

Outra questão importante é a ressignificação do lar, antes um lugar de afetividade, de descanso, acabou se tornando um ambiente de trabalho, que se misturou com o trabalho doméstico e com o cuidado com a família, já que os filhos desses professores também estavam estudando de forma remota.

A pandemia escancarou uma situação que já era de conhecimento de muitos, a falta de conhecimento tecnológico dos professores bem como as condições tecnológicas que tais professores e a própria escola possuem (ou não possuem). Essa migração forçada do presencial para o remoto deflagrou a necessidade de domínio de informática que muitos professores não possuem. E isso fez que se questionassem e os questionassem sobre sua capacidade didática. Professores *youtubers* com vários "apetrechos" dando aulas shows sintetizando um conteúdo em dez minutos nos fazem questionar o sentido de nossas aulas e qual o real papel dos educadores.

Houve também a oferta de formação e cursos de tecnologia digitais durante a pandemia, que serviam momentaneamente para resolver o problema pontual das aulas remotas. O ideal seria uma formação contínua

sobre as Tecnologias da Informação e Comunicação (TICs), como política educacional que proporcionaria de forma gradual tal formação para esses profissionais, porém cursos rápidos de tecnologias digitais dificilmente foram absorvidos por professores, servindo apenas durante as aulas remotas.

Desse modo, Warchauer (2005) descreve que a autoformação pertence a quem se forma e cita a importância dos novos instrumentos tecnológicos nesse processo, mas que o ator principal desse processo deve ser o professor, responsável por utilizar a tecnologia digital como ferramenta de seu trabalho e como habilidade a ser desenvolvida pelos alunos. Ou seja, o profissional deve se interessar por ferramentas digitais, porém a ele devem ser oportunizadas maneiras de se preparar, como cursos, disponibilidade de ferramentas em seu dia a dia, entre outras.

As novas práticas, as novas ferramentas, o isolamento, tudo isso nos afeta em nossa singularidade e em nossa coletividade, porém não se deu tempo para essa autorreflexão e reflexão coletiva. O cuidado de si é essencial para quem se propõe a cuidados com o outro (aluno).

Machado *et al.* (2021) versam sobre como o professor pode ser apropriar desse conhecimento referente as ferramentas digitais. Tais autores apontam que os profissionais da educação possuem familiaridade na utilização de dispositivos eletrônicos, porém possuem dificuldade em aplicar em seu cotidiano profissional, ou seja, como habilidade. A partir desse panorama, podemos potencializar ações voltadas para a promoção de uma maior familiaridade na utilização desses dispositivos, bem como aplicar em sala de aula.

Tal reflexão no sentido da autoformação pode ser o caminho dessa reinvenção (FELTRIN; BATISTA, 2020) que muito foi falado durante a pandemia, mas uma reinvenção que vá no sentido de melhora pessoal após tomar-se consciência de si, do outro e da vida em sociedade, essa reinvenção que vai além da pandemia.

A percepção de que o ensino não atinge os alunos deste século não é de hoje e não surgiu durante a pandemia, as aflições dos profissionais da educação quanto à exaustão também não são de hoje. Por isso, o olhar para si não deve ser superficial e (tentar) resolver as inseguranças da pandemia. Ele deve ir além, num movimento de valorização das relações humanas.

Como reafirmam Feltrin e Batista (2020), a autoformação docente a que nos referimos se relaciona a uma postura crítica e política frente ao ato de ser professor. Ela deve ser entendida como uma produção de si próprio, coletiva e subjetiva, e que engloba a escolha por uma postura profissional diante das situações escolares.

A grande questão é que em momentos pandêmicos, em que o tempo profissional se misturou com o tempo pessoal, não foi possível um maior cuidado para si, tanto profissional quanto social. E isso acarretou obviamente um desgaste e prejuízo na saúde dos profissionais da educação, como um acúmulo de funções que sobrecarregarem esses profissionais e não possibilitassem uma reflexão e planejamento de uma autoformação.

Considerações finais – Caminhos e possibilidades

A autoformação é a produção de si próprio de forma coletiva e subjetiva, que eleva a docência para além de um título acadêmico, sendo compreendida como um processo de transformação de si próprio por meio da vivência prática em sala de aula, que influencia o profissional devido a todos os acontecimentos do cotidiano escolar.

Compreendemos que refletir sobre o cuidado de si é fundamental, ainda mais em tempos de pandemia, pensar no cuidado de si e do outro, nas formas de ser educador. Sendo importante sabermos mediar as relações do tempo do trabalho e do pessoal, das intencionalidades na utilização de ferramentas digitais, e de repensarmos a educação e o ensino.

Assim, a autoformação docente se torna a principal ferramenta de reflexão sobre a atuação profissional, como um ato formativo que se inicia a partir do momento em que toma consciência das suas necessidades e dificuldades, como no conhecimento do contexto de seus alunos, do cuidado de si, ou da possibilidade de reinvenção do próprio ser, da escola e seus sujeitos.

Dessa maneira, é fundamental pensarmos as possibilidades da formação continuada no auxílio da caminhada dos profissionais da educação em realizar a autoformação, não declarando suas fragilidades e impondo em que eles devem melhorar, mas promovendo inquietações que levem os profissionais a refletirem sobre si e, melhor, para saberem de si.

Referências

ALVARADO-PRADA, Luis Eduardo; FREITAS, Thaís Campos; FREITAS, Cinara Aline. Formação continuada de professores: alguns conceitos, interesses, necessidades e propostas. **Rev. Diálogo. Educ**., Curitiba, v. 10, n. 30, p. 367-387, maio/ago. 2010.

BATISTA, Natália Lampert; FELTRIN, Tascieli; BECKER, Elsbeth Léia Spode. Uma reflexão sobre a inserção no espaço escolar e a (auto)formação docente como

território de possibilidade. *In:* DALLA CORTE, M. G.; SARTURI, R. C. (org.). V Seminário Internacional de Políticas Públicas da Educação Básica e Superior, III Encontro de Políticas e Processos de Educação Superior e XI Semana Acadêmica do Curso de Especialização em Gestão Educacional da UFSM. 1. ed. Santa Maria, **Anais** [...]. Santa Maria: UFSM/CE, v. 1, p. 1094-1104, 2017.

CARVALHO, Ademar de Lima. **Os caminhos perversos da educação**: a luta pela apropriação do conhecimento no cotidiano da sala de aula. Cuiabá. Edufmt.2005.

CORDEIRO, Alexander Magno *et al*. Revisão sistemática: uma revisão narrativa. **Rev. Col. Bras. Cir**, v. 34, n. 6, p. 428-431, 2007.

COSTA E SILVA, Ana Maria. A formação contínua de professores: uma reflexão sobre as práticas e as práticas de reflexão em formação. **Educação & Sociedade**, ano 21, n. 72, p. 89-109, ago. 2000.

COSTA E SILVA, Ana Maria; CARVALHO, Maria de Lurdes. A investigação-ação a serviço de uma pedagogia crítica e democrática. **Revista Estreiadiálogos**, Braga. v. 1, n. 2, p. 102-110, 2016.

COSTA E SILVA, Ana Maria; HERDEIRO, Rosalina. Avaliação de desempenho e desenvolvimento profissional: narrativas de professores do 1º ciclo do ensino básico. *In:* FLORES, A. M.; CARVALHO, M. L.; SILVA, C. (org.). **Formação e aprendizagem profissional de professores**: contextos e experiências. Santo Tirso: De Facto Editores, p. 161-188, 2014.

CUNHA, Maria Isabel da. **A prática pedagógica do bom professor**: influências na sua educação. 1988. Tese (Doutorado em Educação) – Universidade Estadual de Campinas, Faculdade de Educação. Programa de Pós-Graduação em Educação, Campinas, 1988.

CUNHA, Maria Isabel da. Lugares de formação: tensões entre a academia e o trabalho docente. *In:* DALBEN, Angela Loureiro *et al*. (org.). **Convergências e tensões no campo da formação e do trabalho docente**: didáticas, formação docente, trabalho docente. Belo Horizonte: Autêntica, 2010. p. 129-149. (Coleção Didática e Prática de Ensino).

DAY, Cristopher; GU, Qing. **The news lives of teachers**. London: Routledge, 2010.

DUJO, Ángel García del; RODRIGUEZ, José Manuel Muñoz. Autoformación: una perspectiva diferente. **Educação e Pesquisa**, São Paulo, v. 33, n. 3, p. 621-637, 2007.

FELTRIN, Tacieli; BATISTA, Natália Lampert; BECKER, Elsbeth Léia Spode. A autoformação docente como território de possibilidade: uma reflexão sobre o espaço escolar. **Revista Latinoamericana de Estudios en Cultura y Sociedad**, Foz do Iguaçu, v. 3, n. 3, p. 1-13, set.-dez. 2017.

FELTRIN, Tacieli; BATISTA, Natália Lampert. Autoformação Docente em Tempos de Pandemia: da (im)possibilidade da reinvenção sem cuidado de si. **Revista Científica Educ@ção**, Santiago do Chile, v. 4, n. 8, p. 1017-1029, out./2020.

FLORES, Maria Assunção; CARVALHO, Maria Lurdes; SILVA, Carlos. **Formação e aprendizagem profissional de professores**: contextos e experiências. Santo Tirso: De Facto Editores. 2014.

FRANCO, Maria Amélia Santoro. Pesquisa-ação crítica: possibilidades para a compreensão e transformação da prática pedagógica. **Revista Estreiadiálogos**, Braga, v. 1, n. 2, p. 111-127, 2016.

FREIRE, Paulo. **A Educação na Cidade**. São Paulo: Cortez, 1991.

GATTI, Bernadete Angelina. **A formação de professores e carreira**: problemas e movimentos de renovação. 2. ed. Campinas: Autores Associados, 2000.

GATTI, Bernadete Angelina. Formação continuada de professores: a questão psicossocial. **Cadernos de Pesquisa**, n. 119, p. 191-204, julho/2003.

JOSSO, Christine. Da formação do sujeito... ao sujeito da formação. *In:* NÓVOA, Antonio; FINGER, Matthias (org.) **O método (auto)biográfico e a formação**. Lisboa: Cadernos de Formação n. 1, p. 35-50, março/1988.

JOSSO, Marie Christine. **Experiências de vida e formação**. Lisboa: Educa, 2002.

LIBÂNEO, José Carlos. Organização e gestão da escola: teoria e prática. 5. ed. **Revista e ampliada**, Goiânia: Editora Alternativa, 2004.

MACHADO, Giovanni Bohm; MACHADO, Juliana Aquino; WIVES, Leandro Krug; SILVA, Gilberto Ferreira. O uso das tecnologias como ferramenta para a formação continuada e autoformação docente. **Revista Brasileira de Educação**, Rio de Janeiro, v. 26, p. 1-12, 2021.

MARCELO GARCIA, Carlos. Desenvolvimento profissional docente: passado e futuro. Sisifo: **Revista de Ciências da Educação**. Lisboa, n. 8, p. 7-22, jan./abr. 2009.

MORIN, Edgar. **A cabeça bem-feita**: repensar a reforma, reformar o pensamento. Rio de Janeiro: Bertrand Brasil, 2002.

NÓVOA, Antonio. Formação de professores e profissão docente. *In:* NÓVOA, Antonio. (coord.). **Os professores e a sua formação**. Lisboa: Dom Quixote, 1995a, p. 15-33.

NÓVOA, Antonio. Os professores e as Histórias da sua vida. *In:* NÓVOA, Antonio. **Vidas de professores**. 2. ed. Porto: Porto Editora, 1995b.

NÓVOA, Antonio. **Professores**: imagens do futuro presente. Lisboa: Educa, 2009.

PORTUGAL. Lei n.º 46, de 14 de outubro de 1986. **Lei de Bases do Sistema Educativo**. 1986. Lisboa, 1986. Disponível em: http://www.pgdlisboa.pt/leis/lei_mostra_articulado. php?nid=1744&tabela=leis&so_miolo=. Acesso em: dez. 2021.

SANTOS, Enói Maria da Luz Santos. **A autoformação docente no ensino técnico-profissional na interface com a prática pedagógica**: significados e potencialidades. 2013. Dissertação (Mestrado em Educação) – Programa de Pós-Graduação em Educação. Universidade do Vale do Rio dos Sinos, São Leopoldo/RS, 2013.

SHULMAN, Lee. Paradigms and researcher programs in the study of teaching: a contemporary perspective. *In:* WITTROCK, M.C. (org.) **Handbook of research on teaching**. 3. ed. New York: MacMillan, p. 3-36, 1986.

SIVIERI-PEREIRA, Helena de Ornellas; ANUNCIATO, Rosa Maria Moraes; COSTA E SILVA, Ana Maria Costa. Formação continuada e identidade profissional na voz de docentes do Brasil e de Portugal. **Rev. FAEEBA – Ed. e Contemp**., Salvador, v. 28, n. 55, p. 202-220, maio/ago. 2019. Disponível em https://www.revistas.uneb.br/index.php/faeeba/article/view/7191/4750. Acesso em: 20 mar. 2020.

VAILLANT, Denise, MARCELO, Carlos. **Ensinando a ensinar**: as quatro etapas de uma aprendizagem. Curitiba: UTFPR, 2012.

WARSCHAUER, Cecília. As diferentes correntes de autoformação. **Educação On-Line**, 2005. Disponível em: https://331e03ee-3c3b-415f-be8d-7d48a2328167.filesusr.com/ugd/603c36_89c4041ad0c140b39714e12df7c83cc1.pdf. Acesso em: dez. 2021.

CAPÍTULO 7

FORMAÇÃO DE PROFESSOR: ONTEM E HOJE A CONSTRUÇÃO DO SER PROFESSOR DE GEOGRAFIA PARA A EDUCAÇÃO BÁSICA

Cláudia Valéria Rosa da Silva
Rejane Dias da Silva

Resumo

Esta pesquisa integra as produções da RIDEP- Rede Internacional de Pesquisas sobre o Desenvolvimento Profissional de Professores do PPGE/ Uniube, a partir de um convênio firmado com a Universidade Federal de Pernambuco (UFPE), dentre outras. Este estudo, embora compreenda que o conhecimento geográfico é antigo, presente na terra desde o surgimento das primeiras civilizações, ainda, trata-se de um saber que muitas vezes é menosprezado pela sociedade, por considerá-lo de pouca relevância, ou algo comum. Compreende também que esse conhecimento ao longo da história humana tem-se mostrado fundamental para o desenvolvimento humano, desde o conhecimento das estações do ano, a sazonalidade de determinadas culturas agrícolas, a diferenciação dos tipos de solo, relevo e clima que permitem o homem desenvolver diferentes técnicas agrícolas. Esse conhecimento prático se faz presente desde os povos primitivos, que mediante suas vivências foram construindo os primeiros conhecimentos geográficos, de tal forma que, por exemplo, sociedades ágrafas (sem escrita) já compreendiam o ciclo das estações do ano. Sendo a Geografia uma ciência permeada de conhecimentos que permite o ser humano se relacionar com o meio o qual vive e ali se desenvolve em sociedade, ela adentra nos espaços escolares e ao longo de sua história passa por diversas transformações. Pode-se dizer que a finalidade principal do ensino de Geografia na escola é o de formar o raciocínio geográfico para a orientação das práticas cidadãs cotidianas. Esta pesquisa, de caráter bibliográfico e de abordagem qualitativa, apresenta como objetivo geral discutir o percurso histórico da ciência geográfica e da Geografia escolar para a compreensão dos avanços

alcançados no ensino da geografia no Brasil. Com isso, buscou-se contribuir com os estudos que se voltam para a formação e o desenvolvimento profissional docente, do professor de geográfica da Educação Básica, ressaltando a relevância do conhecimento geográfico dentro de um contexto de desafios e dificuldades que esse ensino sofre na sociedade brasileira.

Palavras-chaves: Ciência geográfica. Formação de Professor. Ensino da Geografia

Introdução

O presente capítulo apresenta uma parte dos resultados da dissertação de mestrado em Educação, desenvolvida na linha de pesquisa Formação de Professores e Práticas Pedagógicas, da Universidade Federal de Pernambuco (UFPE)

Esta pesquisa integra as produções da Rede Internacional de Pesquisas sobre o Desenvolvimento Profissional de Professores (RIDEP) do PPGE/UNIUBE, a partir de um convênio firmado com a Universidade Federal de Pernambuco (UFPE), entre outras. Este estudo, embora compreenda que o conhecimento geográfico é antigo, presente na terra desde o surgimento das primeiras civilizações, ainda, trata-se de um saber que muitas vezes é menosprezado pela sociedade, por considerá-lo de pouca relevância, ou algo comum.

Vivemos em uma sociedade em que ser professor possui diversos desafios. As desigualdades socioeconômicas e culturais que constituem a sociedade brasileira tornam o ambiente escolar palco de encontro de diferentes interesses e expectativas que tornam a profissão docente repleta de atribuições de diferentes áreas do conhecimento. Mas, em meio a todos os desafios que compõem essa profissão no Brasil, é importante mantermos a busca por uma educação igualitária para todos os brasileiros.

Apesar das dificuldades encontradas na sociedade, sejam elas de cunho econômico ou cultural, precisamos ter em mente que essas dificuldades não são eternas, pois a sociedade é dinâmica, e para transformá-la se faz necessário pensar as barreiras sociais de modo a superá-las. Para isso, nada melhor do que conhecer a nossa história para não cometermos falhas antigas. Assim, a partir de agora, propomo-nos a explanar como se deu, ao longo da história, a formação de professores de Geografia.

Como a formação de professores de Geografia se confunde em um dado momento da história com a própria história da ciência geográfica, faremos uma breve explanação da ciência geográfica, sua origem e consolidação como

ciência, pois é mediante essa ciência que se origina o conhecimento geográfico que atualmente é trabalhado na educação básica, e realizamos essa discussão embasados principalmente em dois autores: Andrade (2008) e Moraes (1991).

7.1 Ciência geográfica: origem e consolidação como ciência

Desde o período hoje intitulado de pré-história, os povos já possuíam saberes de cunho geográfico. O conhecimento geográfico ao longo da história humana se mostra fundamental para o desenvolvimento humano. Vejamos alguns exemplos de forma a tornar mais claro o que elencamos: o conhecimento das estações do ano, a sazonalidade de determinadas culturas agrícolas, a diferenciação dos tipos de solo, relevo e clima que permitem ao homem desenvolver diferentes técnicas agrícolas, são apenas alguns exemplos de como o conhecimento geográfico é fundamental para o desenvolvimento da sociedade.

Esse conhecimento prático se faz presente desde os povos primitivos, que mediante suas vivências foram construindo os primeiros conhecimentos geográficos, de tal forma que, por exemplo, sociedades *ágrafas* (sem escrita) já compreendiam o ciclo das estações do ano. Andrade (2008) destaca que o povo do Império Inca já possuía noção do movimento de translação da Terra em torno do Sol.

A geografia trabalha a relação do homem com a natureza. Sendo assim, desde que o homem se fez presente no planeta Terra, começou a desenvolver os saberes geográficos. Nenhum conhecimento é criado do nada, pois tem origem em relações, em trocas de ideias, de informações. Assim, o conhecimento geográfico é fruto de diversos agentes sociais, de múltiplas camadas sociais, pois esse conhecimento é produzido ao longo da história humana, carregando consigo diferentes culturas e formas de viver.

Apesar de esse conhecimento ser oriundo dessa relação, a partir de agora abordaremos o conhecimento geográfico deixado pela civilização grega, já que o termo "geografia" tem origem nesse povo, mediante o livro escrito por Estrabão.

Seabra (2007) afirma que os gregos alegavam que caberia aos estudos geográficos descrever os fenômenos manifestados na superfície da Terra. Vemos isso refletido no significado etimológico da palavra "geografia". Moraes (1991) aponta que *geo* significa terra, e *grafia* significa descrição. Sendo assim, na Grécia antiga o conhecimento geográfico era tomado como o estudo da superfície da Terra.

A civilização grega foi de suma importância para a ciência geográfica que temos hoje. Segundo Andrade (2008), isso se deve ao fato de a produção desse período ser bem conservada, chegando ao nosso conhecimento na atualidade.

Além disso, a importância da civilização grega se deve a grandes descobertas realizadas, tais como a certeza e aceitação da esfericidade da Terra na antiguidade clássica, uma grande conquista que ajudou muito a sociedade moderna atual, já que esse conhecimento possibilitou o desdobramento de outros saberes geográficos, como a alternância de exposição à radiação solar, que permite assim a distribuição da vida na Terra, a existência de diferentes zonas climáticas, que por sua vez colaboram com a diversidade vegetal do nosso planeta, entre muitos outros saberes.

O conhecimento grego foi apropriado pelos romanos, e a geografia romana segue um caminho descritivo, visando à localização das áreas com riquezas para o Império, assim como a delimitação de suas fronteiras de forma clara, sempre tendo como objetivo a delimitação e preservação do território romano.

Com o esfacelamento do Império Romano, de acordo com Andrade (2008), temos sua divisão entre reinos "bárbaros", assim como ocorre a expansão do islamismo, de modo que "alguns árabes fizeram viagens de longo percurso e estudaram não só as condições naturais e os recursos a serem explorados, nas áreas percorridas, como também as instituições e os costumes dos povos dominados" (ANDRADE, 2008, p. 47).

Graças a tais escritores, temos, nos dias de hoje, obras notáveis que explanam de forma clara características da natureza visualizadas e estudadas ao longo das viagens desses estudiosos, assim como as formas utilizadas pelo homem para melhor aproveitá-las e para explorar outros homens.

É muito interessante notar que, apesar de o período da história intitulado Idade Média ser muito conhecido como Idade das Trevas, por constituir-se como um lapso de cerca de mil anos em que os ideais religiosos são colocados em contraponto aos ideais racionais, temos, ainda assim, a produção de conhecimento geográfico. Mesmo que não seja tão expressivo, "foi na Idade Média que numerosos viajantes partiram do Ocidente, da Itália sobretudo, à procura das terras do Extremo Oriente, onde sabiam existir o grande Império Mongol" (ANDRADE, 2008, p. 50).

Assim, apesar de nesse período ocorrer o predomínio da Igreja e dos ensinamentos que visavam aumentar a fé do povo e consequentemente expandir a religião, temos também a produção de conhecimento e descoberta de diversas terras do globo antes desconhecidas, como é o caso da Islândia e da Groenlândia.

Mas a real expansão territorial viria a ocorrer apenas no final da Idade Média, com a expansão das grandes navegações, que impulsionaram o desenvolvimento de técnicas mais avançadas de localização, o real desenvolvimento da cartografia, além das descobertas de novas formas de relevo, vegetação, clima, pedologia, ou seja, o desenvolvimento de diferentes áreas do conhecimento geográfico, pois apenas conhecendo esses novos territórios os dominadores saberiam a proporção da riqueza que poderiam alcançar.

Podemos ver isso ao analisar dois fundadores da geografia enquanto ciência, Alexander Von Humboldt e Karl Ritter, os chamados pais da geografia. Isso porque foi mediante esses autores que a geografia foi tomando forma ainda século 18, ou seja, os dois foram os precursores epistemológicos da Ciência Geografia.

E o contexto histórico que impulsionou o desenvolvimento do conhecimento geográfico mediante Alexander von Humboldt e Karl Ritter foi o período de formação do Estado-nação alemão. No século 18, a Alemanha ainda não existia como um Estado-nação, pois era apenas um aglomerado de feudos. Mas, com a sedimentação do capitalismo e o expansionismo de Napoleão, inicia-se a busca pela unificação da nação alemã.

Moraes (1991) aponta que Alexander Von Humboldt, naturalista de formação, compreende a geografia como uma ciência de síntese dos conhecimentos da Terra, efetua diversas viagens e propõe o empirismo raciocinado como método da geografia, constituindo a observação como principal técnica.

Já Karl Ritter, ainda de acordo com Moraes (1991), surge com uma proposta antropocêntrica, tomando o homem como sujeito da natureza, valorizando a relação do homem com o meio e reforçando a análise empírica. Esses dois autores contribuem, assim, para a consolidação do Estado alemão por meio de seus estudos.

Tendo em vista que a unificação da Alemanha se deu tardiamente, se compararmos com outros países europeus, já que se consolidou apenas no século 19, os alemães ficaram fora da partilha dos territórios coloniais. Surge, assim, o projeto imperial de expansionismo alemão. E a geogra-

fia surge novamente como um dos conhecimentos fundamentais desse projeto. É nesse contexto que surge a figura de Friedrich Ratzel, também alemão, um típico intelectual engajado nos projetos estatais, de acordo com Andrade (2008).

Sendo assim, Friedrich Ratzel foi responsável por fundamentar o que Humboldt e Ritter deram início no século 18, ou seja, fundamentar a Ciência Geografia atribuindo-lhe como objeto de estudo a influência que as condições naturais exercem sobre a humanidade. Percebe-se, então, que a geografia já vai perdendo o caráter meramente descritivo das paisagens e das regiões, e começa a ser pensada de forma social, econômica e cultural, já que coloca em pauta a relação homem X natureza.

Mas como Friedrich Ratzel contribui para o projeto expansionista alemão? À medida que defende a ideia de que o território representa as condições de trabalho e existência de uma sociedade, criando o conceito de "espaço vital". Alega, assim, que cada sociedade precisa de um determinado território para se desenvolver e crescer. Ele fundamenta os ideais expansionistas alemães, pois a dimensão territorial seria responsável por garantir o bem-estar da nação.

Ao ver como a geografia de Friedrich Ratzel se encontrava atrelada ao projeto imperial alemão, não devemos cair no erro de culpá-lo ou de pensar que sua produção foi negativa. Esse autor foi responsável por pensar o elemento humano e abriu frente para diversos outros estudos que, por sua vez, se debruçaram sobre a relação homem X natureza.

Além disso, suas ideias deram origem, conforme Moraes (1991, p. 20) destaca, à escola ambientalista, corrente que visa ao estudo do homem em relação com o meio no qual se insere. Além dessa escola, seu pensamento fundamentou a base da geopolítica: "Esta corrente, dedicada ao estudo da dominação dos territórios, partiu das colocações ratzelianas, referentes à ação do Estado sobre o espaço" (MORAES, 1991, p. 20).

E o maior desdobramento do pensamento de Friedrich Ratzel de forma radicalizada foi a escola denominada por seus discípulos de "determinismo geográfico". Essa escola de origem alemã impulsionou o surgimento de outra grande escola, a possibilista, de origem francesa, que nasce para combater a ideia determinista alemã e tem como fundador Vidal de la Blache. Para compreender o motivo de a escola francesa visar combater a ideia determinista alemã, é preciso pensar o momento histórico que se constituía.

A França e a Alemanha possuíam o controle hegemônico do continente europeu na segunda metade do século 19. De acordo Moraes (1991, p. 22), existia "entre estes dois países, um choque de interesses nacionais, uma disputa entre imperialismos", o que os levou à Guerra Franco-Prussiana no ano de 1870, vencida pela Alemanha e que determinou para o Estado francês a perda dos territórios da Alsácia-Lorena, em que se localizavam as principais reservas francesas de carvão. É justamente nesse período que o Estado francês compreende a importância do conhecimento geográfico para a expansão e manutenção de um Estado-nação.

Lacoste (2012, p. 22) afirma que a "geografia serve, em princípio, para fazer a guerra", destacando que ela não serve apenas para a guerra propriamente, para a distribuição das tropas, sua localização, mas como um saber estratégico para o chefe de Estado, pois o saber oriundo da geografia é múltiplo, o que propicia um saber que corrobora a manutenção e até a expansão de um Estado-nação.

A geografia que conhecemos e que é tão difundida nas escolas não é a única. E ao longo da história humana isso é perceptível no Estado francês, assim como no alemão. A geografia se desenvolve nas cátedras universitárias, e em seguida nas escolas, como uma forma de fundamentar o imperialismo nacional, um sustentáculo do projeto nacional, ou seja, a geografia que se aplica na educação básica por muitos anos foi fruto daquilo que os Estados-nações buscavam para a formação da nação. Outro exemplo é o Brasil, pois temos no período imperial uma geografia escolar que exaltava as riquezas naturais do país, de modo a contribuir com a formação do nacionalismo brasileiro.

Além do determinismo (alemão do século 19) e do possibilismo (francês da primeira metade do século 20), existiram outras correntes do pensamento geográfico, como a racionalista, que, segundo Moraes (1991, p. 31), tem como grandes autores Alfred Hettner e R. Hartshorne. Essa corrente se chama racionalista, pois é menos empirista que as anteriores.

Sendo assim, Alfred Hettner, apesar de sofrer influência das escolas determinista e possibilista, buscou um terceiro caminho para a análise geográfica. Até início do século 20, a geografia americana não encontrou aceitação mundial, nem grandes autores como a geografia alemã e francesa, mas, após a Primeira Guerra Mundial, a vertente estadunidense começou a encontrar maior aceitação mundial.

A produção de Hartshorne, que encontrou maior repercussão entre os geógrafos americanos, dado o seu caráter amplo (em busca de uma geografia geral) e explicitamente metodológico, é responsável por finalizar um

período da história da geografia denominado tradicional, que foi de extrema importância para a geografia enquanto ciência, já que, nesse momento, seus principais conceitos foram cunhados (território, região, paisagem etc.), assim como os princípios e o objeto de estudo dessa ciência.

As novas demandas sociais oriundas no século 20 não encontraram respostas na produção da corrente tradicional da geografia, e assim a geografia tradicional entra em crise. Segundo Moraes (1991), passa-se a questionar o propósito, o método e o objetivo da geografia, que já não comporta os inúmeros questionamentos que permeiam a realidade do século 20.

Diversas mudanças sociais aconteceram desde a expansão do capitalismo, da urbanização, e das novas relações do meio rural resultantes da mecanização. Essa renovação da geografia surge de maneira a negar a fundamentação de origem positivista clássica e não segue uma via de mão única, de forma que podemos dizer que existem correntes que surgem e que visam repensar o conhecimento geográfico: geografia pragmática (1950); geografia crítica (1970); geografia humanística (1970).

É importante ressaltar que essas diferentes correntes do pensamento geográfico vão se formando ao longo de vários anos e resultam da produção de diferentes autores. As datas postas periodizando cada uma são apenas para ilustrar os períodos em que encontraram mais força e mais aceitação no cenário.

A geografia pragmática, muito difundida como quantitativa, teorética, nova geografia e geografia dos sistemas, foi constituída por diferentes pensamentos em que diferentes autores defendiam suas propostas. Surge em um momento do pós-Segunda Guerra Mundial e não visa romper com a divisão de classes. Seu objetivo é renovar a abordagem metodológica, tornar a geografia mais moderna mediante o uso das novas tecnologias. De acordo com Moraes (1991, p. 39), é uma geografia utilitária, um "conhecimento diretamente operacionalizável, que permite a intervenção deliberada sobre a organização do espaço". Sendo assim, apesar de mudanças metodológicas, a geografia pragmática não realiza um rompimento real com a geografia tradicional, à medida que continua servindo para a manutenção do Estado e das classes sociais.

Já a corrente da geografia crítica, como o próprio nome designa, vem com uma postura crítica da realidade social. Um exemplo é o autor Yves Lacoste, com o livro *A Geografia – Isso Serve, Em Primeiro Lugar, Para Fazer A Guerra*, que teve a sua primeira edição publicada em 1976, obra que expõe a existência de duas geografias, e que ambas servem para a manutenção do

estado burguês. A primeira existe desde os primórdios da humanidade, como já mencionamos, e colaborou com a formação de grandes impérios como o romano e de Napoleão, ou seja, uma geografia que assegura o poder nacional. A segunda geografia, creditada aos professores e à figura da escola, visaria:

> [...] a "Geografia dos Professores" serve para levantar, de uma forma camuflada, dados para a "Geografia dos Estados-Maiores", e, assim, fornecer informações precisas, sobre os variados lugares da Terra, sem gerar suspeita, pois tratar-se-ia de um conhecimento eminentemente apolítico, e, ainda mais, inútil. Lacoste mostra esta relação entre os dois planos, discutindo o uso, pelo Departamento de Estado dos E.U.A., das "ingênuas" teses francesas, nos bombardeios do Vietnã. (MORAES, 1991, p. 42).

É perceptível que a geografia crítica surge de forma a romper com o que havia se constituído. Um dos grandes nomes dessa corrente no Brasil é o professor Milton Santos, cujas obras são emblemáticas na forma de discorrer criticamente sobre o meio social no qual estamos inseridos.

As obras dos professores Milton Santos e Yves Lacoste são exemplos da proposta da corrente da geografia crítica, que pensa o meio no qual estamos inseridos de forma científica sem visar à manutenção das classes e à supremacia do Estado nacional.

Além dessas duas correntes, a pragmática e a crítica, temos ainda a geografia humanística, que se debruça sobre as relações sociais com o meio, mediante a fenomenologia, pensando elementos como a identidade. Nessa vertente, os conceitos de paisagem e lugar encontram espaço para desenvolvimento.

Temáticas culturais, como as manifestações populares de grupos de maracatu, entram em foco, assim como as diferentes produções artísticas das artes plásticas, da literatura, da música e da dança. Todas essas expressões humanas passam a ser tomadas como agentes produtores de conhecimento e começam a ser estudadas.

A geografia humanista rompe com o pensamento positivista ao destacar em seus estudos a voz dos povos e as expressões antes subalternizados. E isso promove a diversificação e enriquecimento do conhecimento geográfico, mas também torna esse conhecimento ainda mais estratégico e instrumento de poder, à medida que não apenas as áreas, os recursos naturais e o meio ambiente são estudados, mas também as diferentes formas de o homem produzir o espaço geográfico.

Assim, concordamos com Lacoste (2012, p. 23) quando destaca: "A articulação dos conhecimentos relativos ao espaço, que é a geografia, é um saber estratégico, um poder". A geografia é um conhecimento múltiplo, por abarcar diferentes áreas da produção humana. Dessa forma, é essencial no quadro atual que vivenciamos atentar para o movimento de marginalização dos saberes geográficos nos espaços de educação básica.

Como vimos, no passado a geografia serviu para a manutenção dos Estados, das classes dominantes, e não podemos voltar a ter uma geografia alienante cujos interesses não são o bem-estar social. E aí entra a importância da produção acadêmica e da ação docente, pois, como já mencionamos, os principais pensadores que deram forma à Ciência Geografia foram os seus primeiros professores, em cátedras universitárias.

A figura dos professores e seus posicionamentos perante as ações que ocorrem no meio social são de extrema importância para o desenvolvimento do pensamento geográfico nos dias de hoje. Vejamos a partir de agora como o conhecimento geográfico avançou das universidades para a educação básica, assim como se originaram os primeiros cursos de formação de professores de Geografia.

7.2 Formação de professores de Geografia: ontem e hoje

A formação de professores foi preconizada, segundo Saviani (2009), por Comenius, ainda no século 17. Portanto esse debate perpassa muitas décadas, mas a cada dia se torna mais relevante pensar a formação desses profissionais da educação, já que com o passar do tempo a sociedade se encontra permeada de relações fluidas, nas quais os interesses de múltiplos agentes convergem, tornando o campo da educação um espaço de disputa, de modo a assegurar a soberania de um pensamento que corrobore o seu desenvolvimento.

Por certo a formação de professores torna-se campo para confronto de diversos modos de pensar a educação. Podemos ver isso ao longo da história da educação, em que diferentes racionalidades nortearam a formação desses profissionais por um determinado momento. Ressaltamos que a história da formação de professores de Geografia se encontra na história da formação de professores de diversas áreas dos saberes.

Apesar de Comenius já falar da formação de professores, historicamente a preocupação com tal formação só ocorreu de forma efetiva no século 19, pois apenas na "Revolução Francesa, foi colocado o problema da

instrução popular. É daí que deriva o processo de criação de Escolas Normais como instituições encarregadas de preparar professores" (SAVIANI, 2009, p. 143).

Sendo assim, após a Revolução Francesa, que promoveu discussões e luta pela formação da população em geral, independentemente da classe social, começa a ocorrer a preocupação com a formação de professores. Isso porque o quantitativo de profissionais necessários para garantir o acesso à educação a diversos públicos da sociedade ampliou-se, ou seja, fazia-se necessário ter profissionais aptos para atender a demanda social e econômica do momento.

Vejamos isso de forma mais clara com o seguinte exemplo: pensemos no passado, mais propriamente a Antiguidade Clássica (Grécia, Roma), quando apenas uma pequena parcela da população tinha acesso à educação. Posteriormente, na Idade Média, esse quadro não sofre grandes alterações, pois só a nobreza e o clero tinham acesso ao conhecimento produzido; na Modernidade, o conhecimento produzido academicamente ainda é algo acessível apenas a uma minoria nobre. Na Idade Contemporânea, também chamada de Contemporaneidade, período cujo início remonta à Revolução Francesa (1789), ocorre o começo do acesso à educação para a população mais carente.

Isso promove uma grande demanda por profissionais da educação. Saviani (2009, p. 143) aponta que a primeira instituição de formação de professores denominada de Escola Normal foi proposta pela convenção em 1794 e instalada em Paris em 1795.

No Brasil, esse movimento vem a se realizar mais tardiamente, pois, enquanto colônia a problemática educacional das camadas mais pobres da sociedade não se fazia um tema de interesse para a coroa portuguesa. E é importante ressaltar que antes do século 19 "os conhecimentos geográficos ensinados nos estabelecimentos educacionais existentes no Brasil não estavam organizados a ponto de constituírem uma disciplina escolar específica", segundo Rocha (2000, p. 129). A geografia trabalhada nos espaços escolares não se constituía propriamente como um campo disciplinar. Tratava-se de conteúdos trabalhados de forma a contribuir com a formação do nacionalismo, era uma geografia descritiva, de memorização, com uma visão pragmática, e prevalecia o domínio da escola francesa, possibilista, que buscava promover o sentimento nacionalista na nação.

Os saberes propriamente geográficos e importantes para a nação eram, na verdade, trabalhados e estudados apenas pelos governantes do Estado. Afinal, a geografia era uma ciência constituída de saberes de poder. Ao povo cabia apenas conhecer superficialmente as riquezas naturais da nação.

É apenas com a Independência do Brasil que se inicia um debate que pensa na população mais carente da sociedade brasileira, mas a formação dos profissionais de educação não recebe foco. Gatti (2010, p. 1356) deixa claro que a formação de professores no Brasil surge efetivamente no final do século 19, com a criação das Escolas Normais, que correspondiam, na época, ao ensino médio dos dias atuais. Sendo assim, a formação de professores não se fez desde o princípio vinculada ao ensino superior, como temos atualmente.

Esse momento inicial de pensar a formação de professores no Brasil, chamado por Saviani (2009, p. 143) de "ensaios intermitentes de formação de professores", que vai de 1827 a 1890, é marcado pela instituição da Lei de 15 de outubro de 1827, que institui as Escolas de Primeiras Letras. Essa lei constituiu-se como um dispositivo que obrigava os professores a se instruírem no método do ensino mútuo, às próprias expensas, mandando criar escolas de primeiras letras em todas as cidades, vilas e lugares mais populosos do Império.

Assim, cinco anos após a Proclamação da Independência, que ocorreu em 1822, começa-se a pensar a educação de forma mais efetiva no Brasil. Isso 32 anos após o movimento que teve início na França. Esse primeiro momento estende-se até 1890, quando prevalece o modelo das Escolas Normais, que perdura até 1932, ou seja, dura por cerca de 42 anos.

Após todo esse período, de acordo com Saviani (2009), no ano de 1932 ocorre uma mudança no cenário nacional: a instituição dos Institutos de Educação, em pleno governo do presidente Getúlio Vargas. Essa mudança no cenário educacional deve-se a vários motivos, e aqui destacamos as ações que tiveram início ainda na década de 1920, quando surge o "Escolanovismo", de iniciativa de liberais democráticos que promoveram diversas reformas educacionais, cujos marcos são as reformas de Anísio Teixeira, no Distrito Federal, em 1932, e de Fernando de Azevedo, em São Paulo, em 1933.

Essa medida teve forte influência no que defendiam os Pioneiros da Escola Nova, que já falavam na necessidade de a formação de professores ser efetuada pelas universidades. Esse movimento de criação dos Institutos de Educação já é um "passo" para essa instituição, que ocorreu de forma gradual de 1939 a 1971.

Nesse período inicia-se a organização, ou melhor, a sistematização da formação de professores no Brasil que culmina com a criação dos cursos de pedagogia e das diversas licenciaturas, assim como ocorre a consolidação do modelo das Escolas Normais. É nesse contexto que surge o primeiro curso de formação de professor de Geografia no âmbito universitário brasileiro:

> A fundação da Faculdade de Filosofia, Ciências e Letras da Universidade de São Paulo (FFCL/USP), em 1934, e do Departamento de Geografia, em 1946, teve papel fundamental no desenvolvimento da ciência ensino da disciplina. Do ponto de vista teórico, é importante registrar a profunda influência europeia sobre o desenvolvimento dessa ciência no Brasil, com destaque para a presença francesa, justificada pela nacionalidade dos primeiros mestres, entre os quais Pierre Monbeig e Pierrre Deffotaines, na FFCL-USP, e François Ruellan, na Faculdade Nacional do Rio de Janeiro. (PONTUSCHKA; CACETE; PAGANELLI, 2007, p. 45).

Como vimos, na história da ciência geográfica a corrente determinista de origem alemã tomou a dianteira nas discussões, mas, em contraponto à vertente germânica, os franceses passaram a desenvolver sua geografia. E é justamente da influência francesa que os cursos de formação inicial de professores e bacharéis de Geografia no Brasil vão surgir.

Essa influência francesa na educação brasileira não acontece apenas com a geografia de maneira isolada, mas com todo o modelo educacional brasileiro. Ribeiro (2011) aponta que a estrutura curricular, os métodos e a organização escolar francesa foram a base para o desenvolvimento da educação no Brasil, sofrendo, obviamente, alterações graças às diferenças culturais.

Assim, o desenvolvimento da geografia universitária no Brasil foi propositivo para o desenvolvimento de uma geografia brasileira. E ao desenvolver trabalhos acadêmicos, por sua vez, corroborou a geografia escolar.

Percebe-se, assim, que o desenvolvimento da geografia no campo acadêmico foi preponderante para o desenvolvimento da geografia escolar, que passou a trabalhar não apenas conhecimentos tidos como decorebas, mas a trabalhar as problemáticas socioespaciais.

Mas, se o curso de formação de professores e bacharéis em Geografia surge apenas no século 20, não existia o ensino de Geografia no Brasil anteriormente? Sim, existia o ensino de Geografia. Era realizado por profissionais formados em outras áreas do conhecimento, como os bacharéis em direito e engenheiros, entre tantas outras profissões. O fato

de a geografia ser ensinada tantos anos por profissionais de outras áreas, que não estavam acompanhando os avanços que a ciência geográfica passou ao longo dos anos, leva-nos a ter, até hoje, uma geografia com um estigma de "decoreba".

Para o avanço desse pensamento, a formação de professores nas universidades e o acesso à ciência geográfica foram fundamentais. Além do surgimento dos cursos universitários para a formação desses profissionais, temos também outros fatores que colaboraram para o avanço do pensamento geográfico no Brasil, entre os quais se destacam: a criação do Instituto Brasileiro de Geografia e Estatística (IBGE), e da Associação dos Geógrafos Brasileiros (AGB), ambos ocorridas em 1934. Além disso, temos o desenvolvimento de grupos de estudos nas universidades.

É importante ressaltar que o desenvolvimento da geografia no cenário nacional se encontrava vinculado ao desenvolvimento do Estado-nação.

Como mencionamos anteriormente, a geografia é uma ciência de poder, pois o Estado, para se desenvolver, precisa conhecer suas riquezas naturais, suas fraquezas e seu arrojo de cunho natural e social, como vimos quando falamos da origem da geografia enquanto ciência na Alemanha e na França. Sendo assim, desde o começo do desenvolvimento da geografia no Brasil enquanto disciplina escolar e universitária, fez-se presente o pensar sobre a formação do Estado-nação.

É importante lembrar que os indígenas que aqui viviam antes da colonização brasileira já desenvolviam saberes geográficos no seu cotidiano. A geografia está presente desde os primórdios da civilização humana, como já ressaltamos anteriormente, mas como aqui nos propomos a discutir a formação de professores de Geografia dentro do caráter ocidental europeu, não estamos falando dos conhecimentos geográficos partilhados pelos grupos indígenas, e, sim, da esfera burocrática da educação.

É nesse contexto social, marcado por traços ocidentais europeus de civilização, que uma nova conjuntura política promove fortes mudanças no desenvolvimento da geografia universitária e escolar do Brasil. A implantação da Ditadura Militar, regime instaurado em 1º de abril de 1964, promoveu mudanças legislativas e redirecionou as ações educacionais para outro modelo de ensino. Assim, no período de 1971 a 1996, segundo Saviani (2009), temos a substituição da Escola Normal pela Habilitação Específica de Magistério. Dessa forma, os avanços que a geografia brasileira teve no começo do século 20 sofreram um retrocesso.

Além da imposição de livros didáticos desassociados da realidade brasileira, ainda nesse período temos grandes mudanças no que se refere ao currículo e à matriz curricular, como a criação das disciplinas de Estudos Sociais e Educação Moral e Cívica: "A legislação, imposta de forma autoritária, tinha mesmo a intenção de transformar a Geografia e a História em disciplinas inexpressivas no interior do currículo e, ao mesmo tempo, fragmentar mais ainda os respectivos conhecimentos" (PONTUSCHKA; CACETE; PAGANELLI, 2007, p. 60).

A licenciatura em Geografia, que foi construída ao longo de anos, sofre um duro golpe ao longo da Ditadura Militar. Pontuschka, Paganelli e Cacete (2007) apontam que os profissionais formados, licenciados, ao adentrar no ambiente escolar, com a criação da disciplina Estudos Sociais, viam seu campo de trabalho distanciado da sua formação acadêmica, pois, ao aglutinar em uma única disciplina duas ciências diferentes (geografia e história), que se debruçam sobre objetos de estudo próprios, a disciplina de Estudos Sociais tornava-se um campo confuso de saberes diversos.

Pensando nas problemáticas que o professor de Geografia enfrentou, temos o fato de que esse profissional perdia espaço para trabalhar conhecimentos da geografia física, pois as temáticas elencadas para serem trabalhadas se voltavam apenas para temas da geografia humana. Além dessa problemática, ainda temos o fato de que não existia nenhum projeto, plano ou organização curricular para guiar o professor ao desenvolver seu trabalho. O foco da disciplina Estudos Sociais estava voltado apenas para a consolidação da nação, isso com uma visão ufanista.

Então, o que vemos no cenário da instituição da disciplina Estudos Sociais é o distanciamento do objeto de estudo da geografia e, consequentemente, não comporta a sua diversidade de riqueza de conhecimentos. A constatação da deficiência educacional nesse período foi tão forte que o governo lança, no ano de 1982, o projeto dos Centros de Formação e Aperfeiçoamento do Magistério (Cefams), que tiveram o caráter de "revitalização da Escola Normal" (SAVIANI, 2009, p. 147).

No cenário dos anos de 1980, temos uma forte mobilização de educadores em busca da profissionalização da docência. Esse movimento, com o fim da Ditadura Militar, corrobora as discussões em torno da formação inicial dos professores. É nesse quadro que temos, em 1996, a promulgação da Lei de Diretrizes e Bases da Educação (LDB 9.394/96), que, apesar de não corresponder a todas as expectativas, mostra-se um avanço para a formação de professores.

Assim, no período de 1996 a 2006, assistimos ao surgimento dos Institutos Superiores de Educação, das Escolas Normais Superiores e do novo perfil dos cursos de formação de professores (SAVIANI, 2009, p. 144). Todo esse movimento histórico que observamos até então nos leva ao século 21, em que temos uma política educacional de educação superior para profissionais docentes. Uma política educacional que pensa a importância de os saberes pedagógicos e específicos da licenciatura serem trabalhados em conjunto ao longo de todo o curso superior.

Considerações finais

Explanamos a história da Ciência Geografia, discutindo com diferentes autores a respeito dos avanços que essa ciência teve desde sua origem, e como o seu surgimento levou à origem dos primeiros professores de Geografia. Também abordamos sucessivamente como a demanda da sociedade, por ter uma educação sistematizada em escolas, norteou a formação de professores ao longo dos anos. E buscamos dessa forma contribuir para o desenvolvimento de pesquisas que se voltem à formação do professor de Geografia, de modo a avançarmos nas discussões acerca desse profissional que contribui com a formação de cidadãos.

Referências

ANDRADE, Manuel Correia. **Geografia**: ciência da sociedade. Recife: Ed. Universitária da UFPE, 2008.

CAVALCANTI, Lana de Souza; SOUZA, Vanilton Camilo de. A formação do professor de geografia para atuar na educação cidadã. *In:* COLÓQUIO INTERNACIONAL DE GEOCRÍTICA, 13., Barcelona, 2014. **Anais** [...].

GATTI, Bernadete Angelina. Formação de professores no Brasil: características e problemas. **Educação e Sociedade**, Campinas, v. 31, n. 113, p. 1355-1379, 2010. Disponível em: http://www.cedes.unicamp.br. Acesso em: 10 ago. 2018.

LACOSTE, Yves. **A Geografia – Isso serve, em primeiro lugar, para fazer a guerra**. Tradução de Maria Cecília França. 19. ed. Campinas: Papirus, 2012.

MORAES, Antônio Carlos Robert. **Geografia**: pequena história crítica. 10. ed. São Paulo: Hucitec, 1991.

PONTUSCHKA, Nídia Nacib; PAGANELLI, Tomoko Iyda; CACETE, Núria Hanglei. **Para Ensinar e Aprender Geografia**. São Paulo: Cortez, 2007.

RIBEIRO, Márcio Willyans. Origens da disciplina de Geografia na Europa e seu desenvolvimento no Brasil. **Rev. Diálogo Educ.**, Curitiba, v. 11, n. 34, p. 817-834, set./dez. 2011.

ROCHA, Genylton Odilon Rêgo da. Uma breve história da formação do(a) professor(a) de Geografia no Brasil. **Terra Livre**, São Paulo, n. 15, p. 129-144, 2000.

SAVIANI, Demerval. Formação de professores: aspectos históricos e teóricos do problema no contexto brasileiro. **Revista Brasileira de Educação**, v. 14, n. 40, p. 143-155, jan./abr. 2009.

SEABRA, Giovanni. **Geografia Fundamentos e Perspectivas**. 4. ed. João Pessoa: EdUFPB, 2007.

CAPÍTULO 8

FORMAÇÃO DE PROFESSORES DA EDUCAÇÃO INFANTIL NA PERSPECTIVA COLABORATIVA

Regina Alves Pinto Mendonça
Adriana Rodrigues

Resumo

O presente capítulo, inserido na RIDEP - Rede Internacional de Pesquisas sobre o Desenvolvimento Profissional de Professores do PPGE/ Uniube, tem por escopo algumas reflexões acerca do processo de formação de professores que atuam na Educação Infantil. Parte-se da premissa de que as práticas colaborativas entre professores podem contribuir para o desenvolvimento profissional docente, em consonância com constructo da Teoria Histórico-Cultural. Na singularidade deste texto, aborda-se parte de uma pesquisa de mestrado realizada com quatro professoras que atuam na Educação Infantil, no município de Aramina, na elaboração de atividades didáticas para o ensino-aprendizagem do conceito de números, em uma perspectiva de colaboração entre pesquisadoras e professoras. As reflexões foram organizadas considerando dois momentos interrelacionados: a formação de professores a partir dos avanços científicos da área e o processo vivenciado nas práticas colaborativas efetivadas no contexto empírico da pesquisa. Os dados foram coletados nos encontros realizados com as professoras na atuação e ação de organizar o ensino-aprendizagem de números, para crianças de 4 e 5 anos da Educação Infantil, e a análise privilegiou a construção dos núcleos de significação. Depreende-se que a organização colaborativa do processo ensino-aprendizagem favoreceu a construção de procedimentos didáticos, reformulações necessárias, valorização dos pares nas discussões sobre conceitos matemáticos, e, principalmente, vivências formativas ricas de significados às professoras.

Palavras-chaves: Formação de professores. Educação Infantil. Práticas colaborativas

Introdução

A Educação Infantil, enquanto primeira etapa da educação escolarizada, possui finalidades próprias de oportunizar aprendizagens e desenvolvimentos das crianças. Constitui-se em um duplo desafio de organizar intencionalmente as atividades, superando a dicotomia educar e cuidar, e de formação dos professores que atuam nesse segmento educacional, em uma perspectiva de formação humana.

Para Vygotsky (1996), o homem é um ser que se forma em contato com a sociedade e, nesse sentido, compreender o desenvolvimento e a aprendizagem da criança desde a sua mais tenra idade é de fundamental importância no processo educativo de um sujeito em formação histórica e social, bem como a interação que cada pessoa estabelece com um ambiente. O referido autor defende o aprendizado como aspecto necessário para o desenvolvimento das funções psicológicas superiores:

> [...] aprendizado não é desenvolvimento; entretanto, o aprendizado adequadamente organizado resulta em desenvolvimento mental e põe em movimento vários processos de desenvolvimento que, de outra forma, seriam impossíveis de acontecer. Assim, o aprendizado é um aspecto necessário e universal do processo de desenvolvimento das funções psicológicas culturalmente organizadas e especificamente humanas. (VYGOTSKY, 2007, p. 103).

Ainda conforme Vygotsky (1996), as qualidades humanas desenvolvidas nas crianças desde que nascem são vividas primeiramente no âmbito social, na coletividade, qualidades que o autor considera externas às crianças que aprendem.

> Em seus conceitos espontâneos, a criança chega relativamente tarde a tomar consciência do conceito, da definição verbal do conceito, da possibilidade de outras palavras lhe propiciarem uma formulação verbal, do emprego arbitrário desse conceito no estabelecimento de relações lógicas complexas entre os conceitos. A criança já conhece essas coisas, tem um conceito do objeto, mas para ela ainda continua vago o que representa esse conceito. (VYGOTSKY, 2009, p. 345).

Apesar de a Matemática estar presente no cotidiano da criança, pois dificilmente se conseguiria passar um dia sem ter contato com, pelo menos, um conceito da área, é preciso organizar atividades que possibilitem, de forma intencional, que a criança tenha contato com os conhecimentos mate-

máticos, mesmo que evidente. Um simples gesto de contar os dedinhos das mãos, a quantidade de água ou leite consumida, os movimentos do corpo nas brincadeiras utilizando espaços, formas e lateralidade, entre outras, constituem atividades desenvolvedoras das relações lógicas e complexas entre o que ela já conhece e os conceitos (VYGOTSKY, 2009).

A construção do conceito de número, por exemplo, começa muito antes da entrada da criança na escola. Em sua casa, nas relações cotidianas, a criança tem a oportunidade de lidar com situações que envolvem ordenação, seriação, classificação. Em nosso entendimento, na Educação Infantil, a criança tem a capacidade e a possibilidade de se apropriar de conhecimentos construídos pela humanidade e a desenvolver o pensamento matemático e a criatividade por meio de jogos, brincadeiras e outras atividades, possibilitando o desenvolvimento das ações mentais.

Algumas dificuldades apresentadas pelos alunos, como a organização e a seriação de objetos, levam-nos a refletir sobre os conhecimentos matemáticos, mais especificamente como é desenvolvido e construído o conceito de números, assim como as práticas dos professores no segmento da Educação Infantil.

Lazaretti (2013) revela que há uma didática fragmentada, reveladora de uma fragilidade da organização didática do ensino na Educação Infantil, com uma ruptura na prática pedagógica de zero a seis anos. O desenvolvimento das ações das atividades (nas brincadeiras) dessas crianças precisa ser executado com intencionalidade pedagógica.

Argumentamos que o ensino-aprendizagem organizado com base nos pressupostos teórico-metodológicos da Teoria Histórico-Cultural pode contribuir para o desenvolvimento integral da criança, ou seja, no desenvolvimento das funções psíquicas, físicas e afetivas. Fazendo-se, portanto, pertinente e necessário um diálogo entre as práticas pedagógicas efetivadas na Educação Infantil, a formação de professores e os princípios da Teoria Histórico-Cultural.

Abordamos a importância de entender como os sujeitos se apropriam de uma cultura, e, à medida que eles se relacionam com os seus pares, produzem bens materiais e culturais, humanizando-se e satisfazendo às suas necessidades, transformando-se e se desenvolvendo psiquicamente. E, por meio dessas relações com o meio cultural e social, mediadas por sistemas simbólicos na atividade humana, o sujeito amplia a sua capacidade de reflexão, pensamento, linguagem, generalização, e desenvolve suas funções psicológicas superiores.

No que se refere à aprendizagem das crianças, ela não ocorre de forma espontânea, pois entendemos que o desenvolvimento deve ser mediado intencionalmente, e isso nos leva a refletir sobre as posturas educativas que envolvem as crianças e o outro social, sobre a organização do ensino e sobre a formação dos docentes para a atuação na Educação.

Mediante a necessidade da formação docente, refletimos sobre ela na abordagem de um contexto amplo e, a seguir, sobre o professor da Educação Infantil, levando em consideração que o profissional do ensino é o professor. Na singularidade deste texto, abordamos as contribuições das práticas colaborativas entre professores que atuam na Educação Infantil como possibilidades de construção de conhecimentos e desenvolvimento profissional. Para tanto, abordamos a formação docente, a atuação na Educação Infantil e as práticas colaborativas efetivadas na pesquisa.

8.1 Formação e atuação de professores: reflexões sobre as práticas

As relações sociais que envolvem o educando estão diretamente relacionadas ao seu modo de ser, e o educador deve perceber e apreender o contexto no qual se insere o educando, para participar do seu processo de formação intelectual. "Com essa compreensão, o professor deve ser sensível no que tange à evolução da qualidade das atividades didático-pedagógicas propostas, em consonância com a evolução do desenvolvimento cognitivo da criança" (FONSECA, 2012, p. 87).

O maior desafio das instâncias educativas é ter um alicerce na necessidade de pensar na formação docente como uma esfera privilegiada de concretização de uma Educação para a emancipação e autonomia do ser humano, organizando-se para renovar um aprendizado questionável com o mundo em que vivemos em virtude da globalização e das crescentes transformações sociais, repensando a formação pessoal e social que favorece e prioriza a formação integral do educando.

A formação do professor é tema de estudo nos processos de melhorias do ensino-aprendizagem, uma vez que o educador é peça fundamental em tais processos. É um processo contínuo de desenvolvimento profissional, que tem início na experiência escolar e prossegue ao longo da vida, vai além dos momentos especiais de aperfeiçoamento e abrange questões relativas a salário, carreira, clima de trabalho, estruturas, níveis de participação e de decisão.

Segundo Cunha (2010), o professor é um trabalhador cada vez mais reflexivo, criativo, responsável, e sofre os efeitos de uma sociedade capitalista, que exige comprometimento, e ao mesmo tempo em que é avaliado pelo quesito nota e não pelo saber, encara uma concorrência generalizada em todas as áreas da vida.

Repensar as práticas pedagógicas efetivadas no cotidiano escolar exige dos educadores a compreensão do contexto sociocultural, no qual acontece o desenvolvimento cognitivo dos educandos. "Eles, ao elaborarem suas atividades, não possuem os instrumentos necessários e fundamentais que lhes garantam lograrem êxito na empreitada de proporcionar o pleno desenvolvimento de aprendizagem de seus educandos [...]" (FONSECA, 2012, p. 83).

Absorvidos pela correria e pelos inúmeros compromissos diários, pelo senso de urgência reinante, raramente nos permitimos refletir sobre os valores internos que guiam nossas atitudes e comportamentos docentes. Os valores que carregamos, aprendidos, copiados, reproduzidos, com ou sem reflexão crítica de nossa parte, norteiam nossos atos, nossos anseios; todos nós reproduzimos e explicitamos nossos valores na maneira que compreendemos a realidade. O docente sempre esteve e ainda está em meio a uma "crise de autoridade", em que falta o "respeito do passado", "postura de professor". Isso acontece nas dimensões emocionais, informais e éticas constitutivas do trabalho docente. Como corrobora Contreras Domingo (2002, p. 272):

> A educação requer responsabilidade e não se pode ser responsável se não é capaz de decidir, seja por impedimentos legais ou por falta de capacidades intelectuais e morais. Autonomia, responsabilidade, capacitação são características tradicionalmente associadas a valores profissionais que deveriam ser indiscutíveis na profissão de docente. E a profissionalização pode ser, nessa perspectiva, uma forma de defender não só os direitos dos professores, mas da educação.

Vivemos numa sociedade que precisa integrar e refletir sobre as práticas estruturais das políticas educacionais, extremamente importante para um desempenho satisfatório do trabalho docente. Pesquisar sobre o tema da formação profissional dos professores é muito complexo devido ao papel de responsabilidade que é atribuído ao docente, mediante as várias mudanças presentes na sociedade: a falta de estrutura familiar e a crescente evolução tecnológica, a qual torna cada vez mais complexo o contexto atual e, com ele, o trabalho realizado na educação escolarizada.

Não vivemos em uma sociedade simplesmente pluralista, mas estratificada e dividida em grupos com status, poder e acesso a recursos materiais e culturais desiguais. A prática profissional não é só a realização de pretensões educativas. Nós, docentes, em um mundo não só plural, mas também desigual e injusto, encontramo-nos submetidos a pressões e vivemos contradições e contrariedades das quais nem sempre é fácil sair, ou nem sequer captar com lucidez (CONTRERAS DOMINGO, 2002).

O papel do docente é de constante flexibilidade do conhecimento, adaptando-se a situações não previstas como: grande número de alunos em sala, falta de pré-requisitos, adaptação e inserção das novas tecnologias que, segundo (MARCELO GARCIA, 2010), registram mudanças com consequentes impactos na docência. Os docentes ora são considerados heróis, ora vítimas de um processo globalizado, debatendo e respeitando as diferenças, tornando culpados pelo fracasso ou vivenciando, raras vezes, o sucesso de alguns poucos.

1. Formação e atuação na Educação Infantil

Diante do movimento de repensar a Educação Infantil, refletir sobre as concepções de criança, reconhecer a importância e as especificidades dessa etapa educacional, destaca-se também a necessidade de repensar a formação dos professores e a construção de práticas intencionais na atuação com crianças pequenas.

A esse respeito, Amorim (2015, p. 63) enfatiza que:

> Não se trata de um desenvolvimento pautado por aquisições meramente práticas, utilitaristas ou metodológicas, nem tampouco de um desenvolvimento marcado pelo acúmulo de cursos ou conceitos desarticulados da prática docente, mas sim de uma formação desencadeada por necessidades pedagógicas que impulsionam o professor a buscar formas de modificar ou qualificar o seu trabalho com a finalidade de organizar o processo de ensino de forma a desenvolver nas crianças as máximas capacidades humanas.

O professor tem a importante função de organizador das experiências e dos saberes das crianças no processo ensino-aprendizagem, fazendo a articulação dos conhecimentos e das curiosidades que as crianças trazem com situações desafiadoras que lhes permitem avançar.

Sobre a formação de professores para a Educação Infantil, Nogueira (2014, p. 58) afirma:

> A formação de professores para a educação infantil é entendida como um processo permanente que acontece dentro e fora da escola, articulando conhecimentos formalmente estruturados e saberes adquiridos com a prática. Essa concepção enfatiza o caráter histórico e cultural do conhecimento possibilitando uma formação articulada com as necessidades sociais, promovendo a autorrealização e o desenvolvimento dos professores com ela envolvidos.

Salientamos a importância do comprometimento do professor com a sua profissionalidade nos contextos políticos, sociais, econômicos e culturais, articulando o ato de ensinar durante o processo ensino-aprendizagem, promovendo condições necessárias com vistas ao desenvolvimento em todas as instâncias educativas, em especial a Educação Infantil, que é a entrada do sujeito na escola.

No cenário da Educação Infantil, um dos maiores desafios é auxiliar no desenvolvimento da autonomia infantil, percebendo-as como sujeitos de vontades e necessidades em que a comunicação é o elemento-chave para o sucesso da relação entre os envolvidos.

Os professores da Educação Infantil são especialistas em crianças, idealizadores, organizadores e mediadores de situações, brincadeiras, espaços e objetos de aprendizagens, parceiros das famílias no ato de educar e cuidar das crianças. Nesse contexto, a postura que o professor deve assumir em relação à família da criança é oposta ao distanciamento, à indiferença e, sim, de parceria.

Ser professor da Educação Infantil é, acima de tudo, saber exercer uma prática que interage o educar, o cuidar e o brincar. É uma profissão que exige o toque, o vínculo, a conversa, a escuta, a leitura de histórias, a organização de espaço flexível que propicie a autonomia e o protagonismo infantil.

Portanto, o professor da Educação infantil além de oportunizar momentos de interações sociais entre criança e criança e criança e objeto de conhecimento, precisa propor situações de aprendizagens que os desafiem e ampliem o conhecimento proporcionado pelas/nas brincadeiras, que os conduzam a estabelecer relações quando brincam e aprendem coletivamente.

Outra função do professor da Educação Infantil é a organização do cotidiano e as ações de modo que incorpore as duas funções básicas na atuação com as crianças — cuidar e educar —, além de promover situações de aprendizagem mediadas pelo outro social que contribuam com

o desenvolvimento das crianças, o cuidado pessoal, a auto-organização, a saúde e o bem-estar. Nesse sentido, concordamos com Mello (2005, p. 188) a respeito de que:

> Tendo em vista que a razão de ser da educação da criança é proporcionar o seu máximo desenvolvimento, defendemos que o trabalho docente cuja finalidade é a educação das crianças por inteiro, o que corresponde atendê-las nos aspectos afetivos, cognitivos, social e motor, sem privilegiar um aspecto em detrimento dos outros, constitui-se por meio da indissociabilidade do cuidar-ensinar, para assim orientar a aprendizagem dos conhecimentos, dos afetos, das emoções, culturalmente construídos.

Diante disso, o professor é o centro do processo educativo com uma importância fundamental, pois afinal é ele quem planeja e organiza as situações de aprendizagem para as crianças. Como organizador de espaços e materiais, escuta e observa atentamente as crianças, auxiliando-as, instigando-as à curiosidade e apoiando o processo de construção de desenvolvimento dos saberes.

É importante que o professor conheça os aspectos centrais de desenvolvimento e aprendizagem das crianças, para atuar de maneira coerente e responder adequadamente às suas necessidades. Precisa reconhecer a criança como sujeito histórico e de direitos, acolhendo e respeitando a cultura das crianças e de seus familiares. Organizar o cotidiano com flexibilidade e estar disponível para ouvir e atender as crianças, acolhendo e desafiando com as experiências de aprendizagens.

Diante do desafio e da importância de possibilitar o acesso das crianças "a ampliar o universo de experiências significativas, conhecimentos e habilidades dessas crianças consolidando novas aprendizagens" (BNCC, 2017, p. 32), destaca-se a relevância de atividades permanentes. Tais atividades, desenvolvidas com regularidade, são importantes para a formação de hábitos, auxiliando na organização da rotina das crianças como as rodas de conversa e a hora das histórias, que são exemplos de atividades permanentes na Educação Infantil.

O fato de a atividade permanente ocorrer com regularidade não significa que ela deva ser organizada da mesma forma, pois uma história pode acontecer de diversos modos e em diferentes espaços. No entanto, por ter espaço garantido na rotina das crianças, contribui para a formação de leitores, amplia o repertório de interações sociais e culturais, vivenciando situações de aprendizagem.

A criança precisa ser estimulada a observar e a explorar o ambiente e a utilizar as várias linguagens (corporal, plástica, oral, escrita e musical) com diferentes intenções e em várias situações de comunicação. E com o trabalho educativo do professor, as crianças vivenciam situações nas quais aprendam a expressar ideias, sentimentos, necessidades e desejos, avançando no processo de construção de significados. Por meio do brincar, conhecem e exploram manifestações culturais expressando emoções e pensamentos, demonstrando respeito e aprendendo na diversidade, sendo primordial reconhecer a criança como centro de todo planejamento escolar infantil.

Segundo Mello (2005, p. 37), cabe à professora "permitir à criança exercitar seu papel de protagonista neste seu processo de aprender a tornar-se cidadã. Isto implica dar lhe voz, tratá-la como alguém que, se não sabe, é capaz de aprender".

Akuri (2016, p. 14), em sua dissertação traz a reflexão sobre o currículo da Educação Infantil, com base na Teoria Histórico-Cultural, deduzindo implicações pedagógicas dessa corrente teórica para organização curricular, reforçando:

> O trabalho do professor na composição do currículo é fundamental. Com base na concepção sócio-histórica e cultural do desenvolvimento humano, no entendimento das especificidades da infância e no conhecimento dos interesses, necessidades e direitos da criança, esse profissional seleciona de forma intencional os conteúdos da cultura a serem apropriados e expressos por meio das diferentes linguagens. Nesse processo, é fundamental ao professor conhecer e contemplar a atividade principal que rege cada momento do desenvolvimento infantil na relação da criança com o mundo, criando condições efetivas de atividades, das quais decorra aprendizagem e desenvolvimento. Somente a partir da clara compreensão de uma teoria pedagógica que embase sua prática é que o professor poderá fazer a defesa de suas escolhas e propostas, orientando o currículo para as ações indissociáveis de cuidar e de educar, a participação ativa das crianças em diferentes atividades, a interação delas com seus pares e com adultos e a apropriação da herança cultural da humanidade.

Essas considerações colocam em relevo a formação e o desenvolvimento profissional dos professores que atuam na Educação Infantil. Vislumbramos que ensinar e aprender são ações de um processo de mão dupla

entre criança e professor, as quais possuem significado e valor, quando todos estiverem questionando, refletindo, refazendo, ouvindo, falando, agindo, observando, acolhendo e crescendo juntos.

O aluno e o professor aprendem em suas atividades, aprendizagem advinda de uma relação socialmente construída entre o sujeito professor e o objeto do conhecimento do aluno.

Evidenciamos a importância do papel exercido pelo professor da Educação Infantil, compreendendo que é ele quem organiza a atividade pedagógica com intencionalidade para que a criança se aproprie dos resultados do desenvolvimento histórico da humanidade.

Destacamos os papéis da escola e do professor atuando no planejamento, na rotina escolar, na metodologia utilizada, primordial para favorecer a aprendizagem e despertar a atenção das crianças.

8.2 As práticas colaborativas para o desenvolvimento do senso numérico

O desenvolvimento do senso numérico é importante, primeiro porque os números são construções humanas e sua apropriação contribui para a formação humana das crianças; segundo, porque essas apropriações contribuem para o desenvolvimento de funções psíquicas superiores como a abstração e a generalização conceitual.

A compreensão da Matemática, desde o início da escolarização, pode facilitar a interpretação de dados com uso do sistema numérico, desenvolver habilidades de contagem, realização de operações, gráficos, estatística e cálculos mentais. Portanto, apropriar desse conhecimento e compreender o processo de ensino-aprendizagem de Matemática é essencial para o desenvolvimento do aluno.

A construção do conceito de número relaciona-se à própria produção de cultura humana. O número aparece como uma ferramenta produzida pela mente humana como instrumento de facilitação da exploração da natureza de forma racional na busca de representação de quantidades e das necessidades de medidas que permitissem a manipulação da realidade à sua volta.

Com relação ao senso numérico, mais próprio para o contexto da Educação Infantil, não existe um consenso definido, existem estudos se referindo à facilidade das crianças em compreender os números e seu sig-

nificado, assim como ideias relacionadas, por meio da sensação, a inferir sobre quantidades, grupos de objetos etc. Os estudos sobre senso numérico estão ainda em formação. Sanchez (2017, p. 44) enfatiza que:

> Ler, comparar e ordenar os números são indispensáveis para aprender notação numérica, e é fundamental para organização e compreensão do sistema de numeração, e há diferentes possibilidades no cotidiano da criança em que ela possa investigar, interpretar e atribuir significados.

O referido autor, ao analisar os dados de sua dissertação, identifica a emergência de uma unidade a posteriori, "denominada de A importância da Matemática na Educação Infantil, que retrata a relevância desta disciplina e seus conteúdos para formação do cidadão, ou seja, as habilidades matemáticas que são necessárias para vida em sociedade" (SANCHEZ, 2017, p. 79).

Apesar de o senso matemático ter início no seio familiar, é no ensino da Educação Infantil que as crianças (de zero a cinco anos) terão acesso sistemático do aprendizado de números, por isso, a ação do professor como organizador do processo ensino-aprendizagem é essencial, bem como o planejamento das aulas de matemática, focando em seus objetivos.

Após essas considerações sobre o senso numérico, achamos oportuna a exposição da pesquisa de campo realizada de forma colaborativa com professoras que atuam na Educação Infantil. Na referida pesquisa, realizada de forma remota[17], foram elaboradas duas atividades práticas colaborativas de organização do processo de ensino-aprendizagem de números. Contamos com a participação de quatro professoras que atuam na Educação Infantil, do município de Aramina, atendendo a crianças na faixa etária de quatro a cinco anos e nove meses. Para efeito de anonimato, as professoras participantes da pesquisa formam identificadas como Professora B, Professora C, Professora F e Professora L, sendo as letras B, C, F e L as iniciais de seus nomes.

O objetivo foi o de propor experiências nas práticas pedagógicas que permitissem às crianças estabelecer relações, realizar investigações e construir sentidos por meio das brincadeiras. A Base Nacional Comum Curricular (BNCC) (BRASIL, 2017, p. 58) nos traz que "o trabalho pautado em interações e brincadeiras possibilita as aprendizagens, o desenvolvimento e a ampliação da socialização das crianças na Educação Infantil".

[17] Em Aramina, o Conselho Municipal de Educação, por meio da equipe pedagógica da Secretaria de Educação, adotou o WhatsApp como recurso tecnológico, devido ao fato de quase todos os responsáveis das crianças da Educação Infantil já estarem familiarizados com esse recurso. Nesse sentido, as aulas da Educação Infantil foram gravadas pelas professoras da sala.

Diante dessa perspectiva, a contação de histórias e o jogo foram as atividades elegidas pelo grupo, as pesquisadoras e as quatro professoras, considerando a cultura do município que, por ser um município bem pequeno, ainda é muito comum a prática de brincadeiras e jogos nas ruas, onde as crianças têm a oportunidade de interagir com outras crianças e adultos, comunicar-se em sociedade e compreender o mundo à sua volta. Tais ações são imprescindíveis para identificar os conhecimentos matemáticos, despertando o interesse, desenvolvendo a autoconfiança, a organização, a concentração, a atenção, o desenvolvimento lógico e o senso cooperativo, além de adquirir hábitos de respeito a regras básicas.

A elaboração das atividades foi realizada em momentos formativos de maneira colaborativa, entre outros instrumentos de produção de dados que são considerados como signos (contato com o mundo exterior e contato do homem consigo mesmo e com a sua própria consciência), e se constituem em espaços que representam a possibilidade de apreensão dos sentidos e significados, como também a possibilidade de utilizar a própria linguagem como recurso de aprendizagem e desenvolvimento.

As práticas colaborativas efetivadas com a participação das professoras, participantes da pesquisa, foram planejadas, respeitando-se as etapas de concepção, elaboração, implementação ou execução e avaliação, em encontros formativos presenciais e remotos para estudar e pensar a organização do ensino-aprendizagem de números, elaborando coletivamente as atividades de ensino, montando um diário de campo (notas de campo e filmagens), avaliando conjuntamente cada atividade e avaliando também todo o processo formativo. As professoras desenvolveram as atividades de forma remota, devido à pandemia da Covid-19, causada pelo Coronavírus[18], e elaboraram um relatório, no formato de um memorial reflexivo. Os relatórios, as anotações e as filmagens foram utilizados como fonte de dados da pesquisa.

Vale destacarmos que a situação da pandemia foi um desafio, o qual exigiu nova estruturação da pesquisa para o modo remoto, para que fosse possível a realização da formação colaborativa ora discutida.

[18] Coronavírus: o vírus faz parte de uma família de vírus que causam infecções respiratórias que foram descobertos em 1937. Uma das consequências do Coronavírus é a Covid-19 — doença que pode ter quadros assintomáticos ou infecções respiratórias graves. Enquanto quase 80% dos casos não têm sintomas, cerca de 20% das pessoas infectadas apresentam dificuldade de respirar e 5% podem precisar de suporte ventilatório para o tratamento de insuficiência respiratória, segundo a Organização Mundial da Saúde. O vírus foi descoberto em Wuhan, em 2019, na cidade chinesa com 11 milhões de habitantes, por conta de uma série de casos de pneumonia com origem desconhecida. Disponível em: https://www.gndi.com.br/saude/blog-da-saude/como-surgiu-o-coronavirus. Acesso em: 7 abr. 2021.

Foi possível articular a ação dos encontros formativos com as professoras, a elaboração das atividades e a aplicamos nas aulas remotas com as crianças. Ficamos esperançosas com os resultados obtidos, mesmo em meio a tantos desafios da virtualização das ações didáticas e do distanciamento social. As atividades foram elaboradas colaborativas com as professoras, por meio de recursos tecnológicos. Embora sentindo falta da presencialidade, do calor humano, acreditamos na capacidade de mudanças de paradigmas.

De posse dos dados coletados nos encontros formativos, na possibilidade de realizar uma atividade que fosse em direção à satisfação das necessidades que modificam o sujeito, usamos um critério básico para filtrar os indicadores: em conformidade com Aguiar e Ozella (2006). A primeira etapa do processo de análise consistiu na seleção de pré-indicadores, cuja intenção foi apreender a totalidade dos dados, por meio da análise das narrativas das professoras. A segunda etapa consistiu em um processo aglutinador de pré-indicadores em indicadores e seus conteúdos. Aguiar e Ozella (2006, p. 230) destacam que é esse processo que permite "caminhar na direção dos possíveis núcleos de significação", constituindo os indicadores e seus conteúdos temáticos, meio pelo qual foram inferidos e sistematizados os núcleos de significação. A terceira etapa teve a finalidade de superar o nível de descrição empírica (aparência) e atingir o nível interpretativo dos dados (essência).

Em síntese, a análise dos dados foi realizada em conformidade com os núcleos de significação, os quais foram construídos mediante as ações de leitura e elaboração de pré-indicadores, síntese dos pré-indicadores em aglutinação de palavras com significados ou indícios e formas de pensar, sentir e agir dos sujeitos participantes da pesquisa e utilização do critério de verificação das transformações e das contradições que ocorreram no processo de construção dos sentidos e significados, caracterizados por maior frequência, seja por repetição ou reiteração, pela importância enfatizada nas falas dos participantes, pela carga emocional presente, pelas ambivalências ou contradições, pelas insinuações não concretizadas e pelos indícios de produção de significações.

Entendemos que a análise e a consequente teorização realizada sobre a realidade pesquisada produzem um conhecimento que pode contribuir, desvelar e produzir uma nova realidade, possibilitando uma análise mais consistente, talvez mais complexa e reveladora das contradições vivenciadas na realidade.

Os pré-indicadores são trechos de falas compostos por palavras articuladas que compõem um significado, carregam e expressam a totalidade do sujeito e, portanto, constituem uma unidade de pensamento e linguagem. De acordo com Aguiar e Ozella, (2013), tais palavras não podem ser vazias, mas os significados devem expressar sempre a materialidade histórica do sujeito, isto é, aspectos afetivos e cognitivos da realidade da qual participa. É como um inventário das significações constituídas pelo sujeito mediante a sua realidade.

No movimento dialético de análise em que a pesquisadora sistematizou os indicadores, momento ainda provisório, a dimensão empírica de conhecimento das significações ganha uma natureza sintética na busca de articulação parte-todo, em que os pré-indicadores se articulam e constituem as formas de significação da realidade.

Os núcleos de significação são um momento específico da síntese, são um processo de articulação dialética dos indicadores, articulando a fala e o pensamento, no qual o pesquisador buscou compreender as categorias metodológicas que configuram o processo de constituição dos sentidos.

Aguiar e Ozella (2013, p. 310) ressaltam a questão central dessa parte:

> [...] o movimento que vai da dimensão abstrata à dimensão concreta dos processos de significação (segundo movimento), apontando que os núcleos de significação devem *ser entendidos como um momento superior de abstração, o qual, por meio da articulação dialética das partes, movimento subordinado à teoria, avança em direção ao concreto pensado, às zonas de sentido*. (grifo nosso)

O processo dialético de organização dos núcleos é voltado para a inferência e organização dos núcleos de significação, depois a articulação de indicadores e, por fim, a discussão teórica dos conteúdos propriamente ditos que constituem os núcleos, ou seja, a interpretação dos sentidos que foram produzidos na atividade social e histórica, configuram o modo de pensar, sentir e agir dos sujeitos participantes da pesquisa.

Aguiar e Ozella (2013, p. 310) apontam ser possível verificar as transformações e contradições que ocorrem no processo de construção dos sentidos e significados, o que possibilitará uma análise mais consistente que nos permita ir além do aparente e considerar tanto as condições subjetivas quanto as contextuais e históricas.

Com base no movimento de análise realizado, constatamos que a brincadeira, a atividade principal da criança, oportuniza saltos qualitativos em seu desenvolvimento e ativa a imaginação. Porém, faz-se necessária a

reorganização do processo pelo professor para desenvolver a atenção e o pensamento abstrato, oferecer condições para conhecer outras realidades, ou, ainda, dar condições às ações necessárias à imaginação, essenciais na área da Matemática. Segundo Leontiev (1988, p. 83), cada tipo de atividade possui as necessidades, motivos, tarefas e ações, sendo que o que distingue uma atividade de outra é o objeto da atividade.

As significações do conceito de números estão presentes em muitas situações e experiências com que a criança se defronta. São apropriadas no decorrer do seu processo histórico, constituídas por interações sociais e estimuladas por diferentes formas de mediação. A partir do momento em que a criança faz uso de mecanismos internos, processando as informações e estabelecendo relações lógicas, podemos dizer que ela está em processo de abstração.

A criança cria e recria a experiência numérica da sociedade na brincadeira, desenvolvendo o pensamento numérico, a capacidade de abstrair matematicamente, em conformidade com o seu potencial intelectual, porém as ações a serem desenvolvidas precisam de uma organicidade que contemplem os princípios e os significados.

No contexto da Educação Infantil, evidenciamos a necessidade de trazer as vivências das crianças e as suas respectivas necessidades relacionadas às significações do conceito de números para as atividades propostas, para que elas se envolvam nas atividades com intencionalidade pedagógica. À medida que elas participam das atividades, por meio das brincadeiras, aprendem interagindo com outras crianças e com a professora. Tais ações podem ser formalizadas, explicitando o entendimento do conhecimento matemático.

Evidenciamos, também, a reflexão das professoras sobre a necessidade de provocar e oportunizar, por via experimental, momentos de exploração que desempenham um papel decisivo na descoberta pela criança do mecanismo da representação matemática. Vejamos o relato da Professora B.

> *A maioria dos alunos participou da atividade proposta e a contribuição foi maravilhosa para que outros participassem com o intuito de aprendizagem e prazer. Por se tratar de uma sala multisseriada, temos cinco grupos virtuais, e até mesmo um único aluno que nunca participou, se isola devido à etapa em que ele se encontra, se interessou e participou enviando seu vídeo, houve participação e entusiasmo visível, além de abrir um leque para outras atividades a serem propostas.*

Explicitar a intencionalidade educativa possibilita, ao professor da Educação Infantil, planejar e registrar suas atividades e, assim: refletir, organizar, explicar e compreender os motivos para a seleção das atividades, dos materiais, das brincadeiras, mediante as necessidades apontadas pelas próprias crianças, oportunizando que as crianças aprendam e se desenvolvam.

Foi possível depreender nas falas das professoras as contribuições da formação colaborativa em suas práticas. Essas construções foram constatadas pelas professoras e estão expostas em suas falas.

> *Com o desenrolar da atividade, o prazer me envolveu e elucidaram ainda mais sugestões, muito me deixa aguçada em planejar outras, e me faz sentir cada vez mais o caminho da docência com determinação e garra*. (PROFESSORA B)

> *A atividade contribui para o meu desenvolvimento enquanto professora, pois me mostrou, ainda mais, o quanto é importante utilizar atividades lúdicas na educação infantil, principalmente na área da matemática por ser um conteúdo mais difícil da criança assimilar, logo então ela precisa de materiais concretos, jogos, brincadeiras que envolvam números pois só assim teremos um aprendizado de qualidade. E esse trabalho me motivou em continuar realizando atividades dessa forma, e criar cada vez mais formas lúdicas de ensinar as crianças.* (PROFESSORA C)

> *A troca de informações junto às outras professoras e com a pesquisadora possibilitou um contato com diferentes pontos de vista, que vieram a contribuir para uma formação crítica e analítica sobre o assunto. Essa responsabilidade transformou em aprendizagem e gratidão em saber que estou contribuindo para um momento de extrema relevância. O professor é uma peça de extrema importância no processo de ensino- aprendizagem, deve agir de forma a estimular, motivar e mediar o processo de desenvolvimento dos alunos.* (PROFESSORA F)

> *Me proporcionou uma observação ainda mais sensível ao desenvolvimento de conceitos matemáticos já construídos pelo aluno até o momento*. (PROFESSORA L)

Houve o comprometimento das professoras com a sua profissionalidade. Articularam o ato de ensinar durante o processo ensino-aprendizagem, envolvendo o senso numérico, promovendo condições necessárias com vistas ao desenvolvimento; imergiram as crianças no mundo matemático, usando a brincadeira, e puderam se envolver na atividade com naturalidade, relacionando-a às significações do conceito numérico

As práticas colaborativas efetivadas no âmbito da pesquisa contribuíram para a reflexão sobre a aprendizagem e o desenvolvimento infantil, sobre os conhecimentos docentes necessários para a atuação na Educação Infantil e sobre as possibilidades do coletivo na formação das professoras.

Considerações finais

Compreendemos que a Matemática serve como elemento de leitura, de conhecimento, de interpretação dos fenômenos, das transformações, e a própria vida tem como base a linguagem matemática. Tanto nos ambientes naturais, como no cotidiano social e cultural, a criança poderá observar fenômenos, experimentar, analisar e refletir sobre as transformações que vivencia.

O trabalho do professor que possibilite o desenvolvimento dessas habilidades requer uma atividade profissional que esteja em consonância com as necessidades das crianças, no que se refere às apropriações da cultura humana, por meio das brincadeiras, das contações de histórias, das vivências práticas com situações adequadas à faixa etária.

A organização do ensino-aprendizagem viabiliza a inserção da criança na atividade e, se for devidamente organizada, caracteriza um caminho pedagógico que possibilita a apropriação de conhecimentos e promove o desenvolvimento das funções psicológicas superiores.

Foi possível depreender que a atuação do professor, na organização do ensino-aprendizagem com vistas ao senso numérico pode ser potencializada quando for organizada de forma colaborativa pelos pares.

Referências

AGUIAR, Wanda Maria Junqueira; OZELLA, Sérgio. Núcleos de significação como instrumento para a apreensão da constituição dos sentidos**. Psicologia**: ciência e profissão, Brasília, v. 26, n. 2, p. 222-245, jun. 2006.

AGUIAR, Wanda Maria Junqueira; OZELLA, Sérgio. Apreensão dos sentidos: aprimorando a proposta dos núcleos de significação. **Revista Brasileira de Estudos Pedagógicos,** v. 94, n. 236, p. 299-322, Brasília: jan./abr. 2013.

AMORIM, Gisele Mendes. **Matemática na Educação Infantil?** Contribuições da Atividade Orientadora de Ensino para a (re)organização da prática docente. 2015. 186 f. Dissertação (Mestrado em Educação) – Escola de Filosofia, Letras e Ciências Humanas, Universidade Federal de São Paulo, Guarulhos, 2015.

AKURI, Juliana Guimarães Marcelino. **Currículo na educação infantil**: implicações da Teoria Histórico-Cultural. 2016. 117 f. Dissertação (Mestrado em Educação) – Universidade Estadual Paulista, Faculdade de Filosofia e Ciências, Marília, 2016.

BRASIL. **Base Nacional Comum Curricular (BNCC).** Educação é a Base. Brasília, MEC/CONSED/UNDIME, 2017. Disponível em:http://basenacionalcomum.mec.gov.br/images/BNCC_EI_EF_110518_versaofinal_site.pdf. Acesso em: 10 nov. 2019.

CONTRERAS DOMINGO, José. A autonomia ilusória: o professor como profissional técnico. *In:* CONTRERAS DOMINGO, José. **A autonomia de professores**. São Paulo: Cortez, 2002. p. 89-275.

CUNHA, Maria Isabel da. Lugares de formação: tensões entre a academia e o trabalho docente. *In:* DALBEN, Ângela *et al*. (org.) **Encontro Nacional de Didática e Prática de Ensino**. XV Endipe. GT Didática. Livro 4. Belo Horizonte: Autêntica, 2010. 818p.

FONSECA, Valter Machado. A sala de aula: entre o real e o ideal. *In:* XI SEMINÁRIO NACIONAL O UNO E O DIVERSO NA EDUCAÇÃO ESCOLAR – Faculdade de Educação – UFU. 2012, Uberlândia. Anais [...]. p. 81-92.

LAZARETTI, Lucinéia Maria. **A organização didática do ensino na educação infantil**: implicações da teoria histórico-cultural. 2013. 204 f. Tese (Doutorado em Educação) – Universidade Federal de São Carlos, São Carlos, 2013.

LEONTIEV, Alex N. Os princípios psicológicos da brincadeira pré-escolar. *In:* VYGOTSKY, Lev Semionovitch *et al*. **Linguagem, desenvolvimento e aprendizagem.** São Paulo: Ícone, 1988. p. 119-142.

MARCELO GARCÍA, Carlos. O professor iniciante, a prática pedagógica e o sentido da experiência. Formação Docente. **Revista Brasileira de Pesquisas sobre Formação de Professores**, Belo Horizonte, v. 3, n. 3, ago.-dez. 2010.

MELLO, Suely Amaral. O processo de quisição da escrita na educação infantil: contribuições de Vygotsky. *In:* FARIA, Ana L. Goulart de; MELLO, Suely Amaral (org.). **Linguagens infantis**: outras formas de leitura. Campinas: Autores Associados, 2005.

NOGUEIRA, Maiara de Oliveira. **Formação de professores para a Educação Infantil e o Proinfantil**. 2014. 103 f. Dissertação (Mestrado em Educação) – Fundação Universidade Federal de Mato Grosso Do Sul, Campo Grande, 2014.

SANCHEZ JUNIOR, Sidney Lopes. **Ensino da Matemática na Educação Infantil e o Desenvolvimento da Cognição Numérica.** 2018. 153 f. Dissertação

(Mestrado Profissional em Ensino) – Universidade Estadual do Norte do Paraná, Cornélio Procópio, 2018.

VYGOTSKY, Lev Semionovitch. **Obras escogidas**. Madrid: Visor, 1996. v.4.

VYGOTSKY, Lev Semionovitch. **A formação social da mente.** Tradução de José Cipolla Neto, Luís Silveira, Menna Barreto, Solange Castro Afeche. 7. ed. São Paulo: Martins Fontes, 2007.

VYGOTSKY, Lev Semionovitch. **Pensamento e linguagem**. São Paulo: Martins Fontes, 2009.

CAPÍTULO 9

DOCÊNCIA NA EDUCAÇÃO INFANTIL: DAS NECESSIDADES FORMATIVAS AO DESENVOLVIMENTO PROFISSIONAL DOCENTE

Priscilla de Andrade Silva Ximene
Geovana Ferreira Melo

Resumo

A pesquisa em tela apresenta como tema as necessidades formativas de professoras que atuam na Educação Infantil em escolas da Rede Municipal de Goiânia (GO). Inserida na RIDEP- Rede Internacional de Pesquisas sobre o Desenvolvimento Profissional de Professores, tem como problemática a compreensão das reais necessidades formativas das professoras de Educação infantil e a partir de suas experiências formativas vivenciadas. A pesquisa empírica foi realizada por meio de questionários e entrevistas reflexivas com professoras e com formadoras de professoras da Educação Infantil, com o intuito de desvelar como as necessidades formativas manifestam-se na dimensão individual, coletiva e institucional, e, ainda, como emergem (ou não) nas ações e processos formativos subjacentes às políticas de formação docente no âmbito nacional e regional. A análise aponta para as consonâncias e contradições entre as políticas de formação de professores do município e as necessidades formativas de professoras da Educação Infantil, dentre as quais evidenciamos: as influências das políticas nacionais de formação de professores na proposta político-pedagógica da Educação Infantil do município, a priorização das necessidades institucionais em detrimento das necessidades individuais e coletivas das professoras, fomentada pela exigência das políticas nacionais para um novo currículo para a Educação Infantil e reorganização nos processos formativos de professores. Defendemos a importância de superar a ruptura entre as necessidades formativas individuais/coletivas/institucionais das professoras da Educação Infantil para a proposição de processos formativos, com vistas à mudança e à

transformação social, oportunizando as condições objetivas (materiais e imateriais) para a formação, o desenvolvimento profissional docente e a transformação da práxis pedagógica.

Palavras-chave: Necessidades formativas; Formação docente; Desenvolvimento Profissional Docente; Educação Infantil.

Introdução

O estudo das necessidades formativas tem se constituído em um campo necessário e cada vez mais explorado na proposição de ações e políticas de formação de professores. A análise da produção acadêmica da área de formação de professores da Educação Infantil (XIMENES, 2020) possibilitou-nos a compreensão de que há uma estreita relação entre a identificação e satisfação das necessidades para a proposição de novas tessituras no processo formativo de professores, assumido por meio de uma política educativa fundamentada nas concretas necessidades formativas dos professores e que impulsionem o desenvolvimento profissional docente.

Nesse contexto, a pesquisa em tela parte do pressuposto de que a identificação e análise das necessidades formativas de professores fomentam o desenvolvimento de ações e processos formativos que tomem como ponto de partida o cotidiano e a sua prática pedagógica, na defesa de que as necessidades são, sobretudo, construções interpretativas que os professores vão manifestando quando estabelecem mediações com o seu cotidiano, a partir da sua atuação profissional.

Nessa perspectiva, as necessidades são realidades subjetivas, mutáveis e dinâmicas, construídas num contexto que "as condiciona, determina e induz e, de forma assistida e interativa" (RODRIGUES, 2006, p. 144). Dessa forma, a análise de necessidades se faz estratégia de formação em si mesma, pelo potencial socializador e reflexivo que comporta.

O movimento dialético entre as necessidades, a formação e o desenvolvimento profissional docente sedimentaram a realização do método de investigação desta pesquisa, a fim de apreender o movimento da realidade sócio-histórica-política e as condições materiais em que se efetivam os processos formativos de professoras da Educação Infantil, em Goiânia, com as suas particularidades e múltiplas determinações. Corroborando com Gamboa (1998) na compreensão de que o objeto da pesquisa não pode

ser entendido como uma entidade autônoma e independente do sujeito e da prática social, sendo, dessa forma, impossível analisar o processo de formação e profissionalização docente fora das contradições da sociedade capitalista e fora da compreensão de que a produção do conhecimento nunca é isenta e espontânea.

Dessa forma, esforçamo-nos na tentativa de superar a aparência imediata da compreensão de necessidades para interpretar o fenômeno a partir de seus múltiplos condicionantes. Ao considerarmos que as necessidades formativas dos professores da educação infantil não existem como um a priori, mas são construções coletivas e individuais, dinâmicas, construídas e transformadas pela sua prática social e sua relação direta com a docência (RODRIGUES; ESTEVES, 1993), superamos a dimensão biológica e idealista das necessidades formativas, pois são tomadas por necessidades propriamente sociais, por isso materiais, ainda que se manifestem apenas como desejo, carência ou expectativa na cabeça do professor.

É nesse contexto que situamos este trabalho, oriundo de um estudo de caso desenvolvida junto a rede pública de ensino de Goiânia, município do estado de Goiás, tendo em vista que tanto à rede municipal, quanto a estadual, contam com Política de Formação de Professores regulamentada; almejamos apreender o movimento da realidade sócio-histórica-política e as condições materiais em que se efetivam os programas e processos formativos dos professores da Educação Infantil, bem como o conteúdo da ação.

Tendo em vista as complexas relações existentes entre formulação e implementação de políticas educacionais, sobretudo na área da formação de professores da Educação Infantil, uma vez que as ações do Estado e da sociedade civil são marcadas por confrontos, conflitos, convergências e divergências, é que organizamos a apresentação dos dados e análises em duas partes: a primeira consiste nas sínteses (provisórias) de como os professores da Educação Infantil manifestam e significam as suas necessidades formativas individuais, as necessidades coletivas e as necessidades institucionais; e, a segunda, em como essas necessidades se relacionam (ou não) com os projetos formativos expressos e efetivados pela política de formação continuada da Reunião de Ministros de Educação (RME) de Goiânia. À guisa das considerações finais, apontamos quais as análises e sínteses oportunizadas pela pesquisa sobre as possíveis contribuições dessa política e dos processos formativos vivenciados para o desenvolvimento profissional docente.

9.1 Percursos Constitutivos da Pesquisa

Este trabalho vincula-se a uma pesquisa já concluída realizada ao longo de um curso de doutoramento em Educação da Universidade Federal de Uberlândia (UFU), vinculada ao Grupo de Estudos e Pesquisa em Docência na Educação Básica e Superior (XIMENES, 2020). A partir do movimento do objeto no caminho teórico-metodológico da pesquisa e das condições concretas para a sua realização, optamos pela pesquisa de tipo estudo de caso realizado em um Centro Municipal de Educação Infantil (CMEI) na Rede Municipal de Ensino de Goiânia (RME).

A escolha por um Estudo de Caso se deu no intento de termos uma visão profunda dessa instituição e, ao mesmo tempo, ampla e integrada de uma unidade complexa. Ainda que a política de formação continuada na RME de Goiânia oriente as diretrizes para a formação docente, considerando a unidade de todas as ações formativas empreendidas pela SME, a referida política prevê a priorização da formação em contexto nas Instituições Educativas (escolas e CMEIs).

Assim, a pesquisa possibilitou-nos captar as "necessidades formativas de professoras da Educação Infantil", não como um fenômeno isolado, da RME-Goiânia, mas na sua totalidade, capturando pela própria dinâmica do real, como o objeto se relaciona dialeticamente no conjunto de determinações históricas e universais do trabalho docente engendrado nas contradições presentes na sociedade capitalista (singular). Dessa forma, preocupamo-nos mais com o "processo" do que com o produto.

Para captar o movimento, relações e contradições que engendram o objeto, utilizamos diferentes instrumentos e estratégias metodológicas[19] R: 1) elaboração do estado da questão acerca dos principais teóricos e teorias no campo da formação de professores e da sua relação com a teoria da atividade; além de apreender as diferentes concepções acerca do conceito de necessidade formativa na literatura da área; 2) análise documental da política (nacional e municipal) de formação de professores e dos projetos formativos da Rede Municipal de Ensino de Goiânia e do CMEI; e 3) proposição de questionários e entrevistas com professores e formadores da Educação Infantil de Goiânia.

[19] A diversidade de instrumentos e técnicas de pesquisa são meios que as pesquisadoras utilizaram na tentativa de "apoderar-se na matéria nos seus pormenores". O próprio Marx recorreu à utilização de diferentes técnicas de pesquisa (hoje caracterizadas como análise bibliográfica e documental, análise de conteúdo, observação sistemática e participante, entrevistas, instrumentos quantitativos etc.). Conhece-se inclusive um minucioso questionário que elaborou, disponível em Thiollent (1986)" (NETTO, 2011, p. 26).

Os dados e análises construídos por meio de diferentes instrumentos metodológicos compreendidos em sua unidade dialética possibilitaram-nos a construção do corpus de pesquisa. É importante esclarecer o caráter processual e não linear da construção do corpus dessa análise, uma vez que, assim como em uma espiral, as categorias analisadas em cada obra foram se interrelacionando e se incorporando à análise de outras categorias, possibilitando-nos delimitar o objeto de estudo e alargar compreensões sobre a formação de professores.

Assim, a análise do fenômeno teve como recorte o período de 2013 a 2019, porque a partir dessa data a formação docente continuada estrutura-se em ações e projetos formativos subjacentes da Proposta Político-Pedagógica para a Formação Continuada dos profissionais da Secretaria Municipal de Goiânia (SME). Dessa forma, a pesquisa intencionou, ainda: i) confrontar as necessidades formativas individuais, coletivas e institucionais de professoras da Educação Infantil; e ii) identificar e analisar as relações existentes entre a política municipal de formação continuada de professores da RME e as necessidades formativas individuais e coletivas expressas pelos docentes que atuam na Educação Infantil, proposições da política de formação de professores, no âmbito da RME de Goiânia para o desenvolvimento profissional docente.

Compreendemos que conhecer in loco o universo em que as professoras constroem e manifestam sua identidade profissional, necessidades formativas, atividade de ensino e formação, possibilitaram-nos a apreensão do objeto no seu movimento do real, tomando a dimensão reprodutora e transformadora da ciência. Tomar partido pela vida em detrimento da morte, pelo conhecimento científico e não pelo tácito, pela formação crítica e humanizadora confrontando a alienação e a barbárie. Nós, na condição de intelectuais críticas da educação, também tomamos partido em defesa da nossa categoria, que, somada a outras tantas, contribui para a luta de classes em geral.

A construção lógica do método de investigação que orientou esta pesquisa, possibilitou-nos uma construção teórica (instrumento lógico) para a interpretação do objeto, possibilitando-nos captar as mediações essenciais que compõem o objeto em seu movimento real, como complexa rede que constitui e é, ao mesmo tempo, constituída pelo objeto na sua totalidade, num movimento dialético entre partes-todo e todo-partes.

A historicidade construída ao longo deste estudo possibilitou-nos apreender a centralidade que o "trabalho" ocupa para a constituição do sujeito, no caso do professor, trabalho docente. Destarte, as categorias

marxistas "trabalho", "consciência" e "alienação"; e a teoria da atividade apresentaram-se como estofo teórico fundamental para a compreensão de que: conceber o trabalho docente como atividade vital das professoras nos possibilitaria chegar mais perto de compreender os sentidos e significados que as professoras da Educação Infantil atribuem aos seus processos formativos (formação continuada).

Partindo da perspectiva de que "toda ciência seria supérflua se a forma de manifestação (a aparência) e a essência das coisas coincidissem imediatamente" (MARX, 1974, p. 939), para captar o objeto na totalidade confrontamos os dados construídos pelas diferentes estratégias metodológicas da pesquisa, sob a égide do referente teórico deste trabalho, a partir da compreensão de que a formação da consciência humana e o desenvolvimento profissional das professoras (sentido-significado do trabalho docente) têm a sua gênese na formação ou manifestação de uma necessidade.

Assim, a identificação e análise das necessidades formativas confrontadas com o conteúdo das ações de formação continuada de 2013 a 2019, período em que a formação continuada estrutura-se em ações e projetos formativos subjacentes da Proposta Político-Pedagógica para a Formação Continuada dos profissionais da Secretaria Municipal de Goiânia (SME), possibilitou-nos identificar os elementos que orientam a atividade docente das participantes da pesquisa, descobrindo as significações que os professores atribuem à formação continuada que vivenciam no âmbito da RME-Goiânia, levando em consideração as suas necessidades formativas.

Entretanto, ressaltamos a complexidade em delinear como se deu a constituição da política de formação docente da RME de Goiânia, uma vez que, partir de uma perspectiva dialética exigiu de nós uma compreensão da realidade em movimento, em busca dos seus múltiplos determinantes. Isso significa, do ponto de vista da pesquisa, que foi necessária a articulação entre as construções teórico-práticas sobre o objeto e os diferentes procedimentos e instrumentos metodológicos para compreender como se materializaram as políticas de formação continuada de professores no município e de que forma elas são vivenciadas e percebidas pelas professoras.

Para tanto, utilizamos uma variedade de fontes de informações, análise documental de políticas, projetos e documentos oficiais do município e entrevistas, em vistas de apreender a historicidade e a Estrutura Organizacional da Secretaria Municipal de Educação (SME) de Goiânia,

sobretudo no que tange à Educação Infantil, entre as quais se destacam: a Política de Formação Continuada da Rede da RME, assim como as suas ações efetivadas desde a sua implementação até o ano em que a pesquisa foi realizada (2013-2019); o Projeto Formativo para a Educação Infantil (2013-2019); o Documento Curricular da Educação Infantil da SME; e o Projeto Político-Pedagógico do CMEI pesquisado (2020). Tais documentos foram disponibilizados pela SME, por vias da Gerência de Formação de professores (GERFOR), e alguns estão disponíveis no blog da Gerência Pedagógica da Educação Infantil da SME[20].

Na intenção de captar os vários elementos constitutivos da configuração das políticas de formação docente no município, realizamos uma pesquisa documental, "com o objetivo de construir um corpus satisfatório, esgotar as pistas capazes de fornecer informações interessantes" (CELLARD, 2008, p. 295), para a compreensão e contextualização das políticas de formação docente da RME a partir das informações contidas nos documentos oficiais da SME de Goiânia. Além disso, "muito frequentemente, o documento permanece como o único testemunho de atividades particulares ocorridas num passado recente" (CELLARD, 2008, p. 295).

Para o levantamento e investigação das necessidades formativas das professoras da Educação Infantil, contamos com a participação de 17 professoras do CMEI e quatro formadoras de professores da RME-Goiânia.

9.2 A Dialética entre necessidades formativas e motivos de professoras na RME-Goiânia

A constituição e/ou manifestação das necessidades precedem a ação como elemento da atividade de formação. Esse processo se constitui num mecanismo psicológico de motivação, que resulta no motivo, na causa que impulsiona a ação do professor para a satisfação das suas necessidades de formação. Assim, a identificação das necessidades formativas e dos motivos das professoras constitui-se um elemento fulcral para captar o objeto na sua essência.

Contudo, há de se considerar que as necessidades e os motivos das professoras estão interligados com as condições concretas em que elas exercem sua atividade profissional (docência). Sendo assim, os condicionantes políticos, econômicos, sociais, pedagógicos, psicológicos, coletivos

[20] Blog da GEPEI: https://educacaoinfantilrmegoiania.blogspot.com/p/acoes-formativas.html. Acesso em: 2 jan. 2020.

e institucionais produzem e transformam as significações das necessidades e dos interesses que motivam os professores a participarem da formação continuada. Essa interrelação atrela as necessidades das professoras à instituição educativa, visto que essa é o locus da sua atividade profissional.

Partindo dessas premissas, para identificar e analisar as necessidades formativas das professoras e as suas relações com os processos formativos vivenciados, precisamos considerar o contexto e as condições concretas em que as professoras realizam sua atividade docente. Além disso, as elaborações realizadas ao longo da pesquisa nos possibilitaram vislumbrar que são muitos os (des)caminhos existentes entre as intenções e as ações propriamente ditas, entre o proposto e o efetivado.

Contudo, estudos como o de Passalacqua (2017), Militão e Leite (2013), no âmbito da formação de professores, assinalam que os programas e ações de formação continuada têm sido implantados nos estados e municípios a despeito das necessidades formativas dos professores, ressaltando, ainda, que são poucas as iniciativas do governo e das Secretarias de Educação que consideram o levantamento de necessidades formativas dos professores, bem como a sua atividade docente para elaboração de políticas e projetos formativos, o que ocasiona uma cisão entre os significados sociais e sentidos pessoais das ações de formação para os professores.

Para a identificação e análises das necessidades formativas das professoras, consideramos as respostas obtidas a partir do questionário, sobretudo as questões abertas que versavam sobre as significações da sua formação inicial, pós-graduação, atividade docente, fragilidades, motivos e expectativas de conteúdos que gostariam de ver objetivados numa ação de formação continuada. Entre as questões do questionário para a identificação e análise das necessidades e motivos, destacamos:

> Q1 – Você avalia que o seu curso de graduação lhe proporcionou uma boa formação teórico-prática para atuar na Educação Infantil? Comente sua resposta.
> Q6 – Quais são os seus 'pontos fortes', ou suas principais habilidades como professora na Educação Infantil?
> Q7 – Quais as maiores dificuldades e desafios você enfrenta como professor/a na Educação Infantil? Enumere-as em ordem de importância.
> Q9 – Comente, de forma breve, o que você espera das ações de formação continuada (com relação a sua atuação como professora na Educação Infantil)?

> Q13 – Quais conteúdos você mais gostaria de ver contemplados nas ações de formação continuada?[21] (XIMENES, 2020, p. 217).

Os dados obtidos por meio do questionário, sobretudo pelas respostas às questões abertas que versavam sobre as principais fragilidades da formação e principais dilemas do trabalho docente, deixaram claro que as necessidades formativas manifestadas pelos professores se constituem a partir da sua atividade docente, priorizando como principais dilemas e desafios as necessidades voltadas para a sua atividade de ensino e a resolução de questões pontuais e pertinentes ao cotidiano do CMEI.

De modo geral, tanto as necessidades individuais quanto as coletivas e institucionais sedimentam-se na perspectiva histórica de esvaziamento do conteúdo e de negação do ensino, gerando dilemas de *natureza didático-pedagógica na organização do trabalho pedagógico* na Educação Infantil.

Compreendemos que tais dilemas históricos são cristalizados a partir do enfoque construtivista, desescolarizante e assistemático sobre o trabalho pedagógico materializado nos documentos oficiais da Educação Infantil da RME (PPP, Plano de Ação e de Formação), que acabam por reproduzir esse caráter antiescolar, conferindo centralidade à subjetividade dos alunos, em detrimento da objetividade do conhecimento e trabalho pedagógico. A esse fenômeno significamos como *indefinição epistemológica do trabalho pedagógico na Educação Infantil.*

Ao serem questionadas, em diferentes instrumentos de investigação, sobre as principais dificuldades que encontram no trabalho docente ou nas expectativas e interesse para participarem das ações de formação continuada, os motivos estão frequentemente circunscritos nos dilemas ocasionados, principalmente a partir da dicotomização entre a tríade *ensino-aprendizagem-desenvolvimento* e *conteúdo-forma.* Sobre essas necessidades e motivos, destacamos as respostas das professoras Dani, Maria Alda, Maria e Maria do Carmo quando questionadas sobre as expectativas sobre a sua atuação e o que gostariam/precisariam aprender para melhorar seu trabalho docente:

> **Q19 - Comente, de forma breve, o que você espera de sua atuação como professor/a na Educação Infantil.**
>
> *Acredito que o principal é conhecer a criança, como ela aprende, compreendendo suas especificidades para que ela não se torne um agente passivo na aprendizagem.* (Maria Alda)

[21] O símbolo Q1 refere-se à questão 1 do questionário, e assim sucessivamente.

> *Ter conhecimento do desenvolvimento infantil e da criança como ser biológico, suas etapas e momentos de aprendizagem. Compreender o momento educacional vivenciado, contexto histórico. Levar conta a realidade de cada criança. Saber trabalhar o lúdico. Entrar no mundo infantil...* (Maria)
>
> *Gostaria de ter mais liberdade para atuar da forma com que penso da educação, as vezes me sinto presa a padrões impostos pela instituição e pela Rede.* (Dani)
>
> *Saber lidar com os aprendizes, com as pessoas e proporcionar aprendizagens, observando o interesse dos estudantes*. (Maria do Carmo). (XIMENES, 2020, p. 225)

As respostas das professoras indicam um elo comum que se refere aos aspectos relacionados a conhecer a criança, a forma como ela aprende, como se desenvolve o processo ensino-aprendizagem. Maria, ao destacar a necessidade de "entrar no mundo infantil", explicita sua compreensão referente à complexidade da docência com crianças pequenas e a importância de considerar os contextos em que as crianças estão inseridas. De outro modo, Dani, ao denunciar seu desejo de "liberdade para atuar da forma com que penso da educação" e, ainda, a angústia de se sentir "presa a padrões impostos pela instituição e pela Rede", manifesta seu descontentamento em relação à falta de autonomia docente, o que, de certa forma, é contraditório com propostas de formação emancipatórias. Essa perspectiva é distanciada de processos formativos que consideram e têm como ponto de partida as concretas necessidades docentes.

Consideramos, dessa forma, a ideia de que o trabalho desenvolvido dentro de instituições de Educação Infantil deva trazer o ensino de conteúdos como eixo condutor, garantindo as especificidades de cada faixa etária. Não significa que a professora deva estar no meio de todas essas relações, ou que a aprendizagem não ocorra sem ela, mas que a mediação da professora se mostra essencial nesse processo, tendo em vista que a atividade adequada não se forma espontaneamente na criança, pelo contato direto e imediato com os objetos da cultura.

A esse respeito, D´ávila (2011, p. 63) denomina mediação didática, ao dizer que:

> A mediação didática, por assim dizer, consiste em estabelecer as condições concretas para a realização do processo ensino-aprendizagem. Depende, pois, de uma relação de caráter intencional, estabelecida entre o professor e seus

> alunos; e de uma relação didática, estabelecida de modo disciplinar ou interdisciplinar entre o professor e os objetos de conhecimento.

Ainda que não sejam estabelecidos conteúdos de ensino (científicos e pedagógicos) específicos para cada faixa etária na Educação Infantil nas políticas/ documentos nacionais, percebemos a clareza das professoras em relação à necessidade de superação da dicotomia do binômio cuidar-educar e teoria-prática. Por várias vezes, elas demarcaram que o cuidado é uma dimensão imprescindível do trabalho educativo com crianças pequenas, contudo, ele não pode ser desvinculado do educar, dando ênfase, por repetidas vezes, em expressões como "*no CMEI o cuidar e educar andam juntos*" (Florizinha), "*uma boa formação tem que ensinar teoria e prática*" (Daia), *"tudo o que o professor faz com as crianças deve ser planejado, pois tanto o cuidar como o educar são atividades pedagógica*s" (Camila) (XIMENES, 2020, p. 223).

A partir dessa compreensão, manifestam-se suas necessidades formativas e motivos da ação em busca de novos conhecimentos que as possibilitem organizar o seu trabalho pedagógico de acordo com a "rotina" do CMEI (projetos, ações, banho, sono, alimentação), ao que denominamos com a unidade de contexto *gestão do tempo*.

Além dessas e outras questões abertas, destaca-se, ainda, uma questão fechada em que elas deveriam atribuir valor de relevância para algumas temáticas relacionadas à docência na Educação Infantil que mais gostariam de ver contempladas nas ações de formação. Perguntamos às professoras sobre suas prioridades para a formação continuada. De acordo com as respostas das professoras, construímos um gráfico que elucida a ordem de importância atribuída às temáticas (Gráfico 1).

Gráfico 1 – Temáticas da formação continuada por grau de relevância

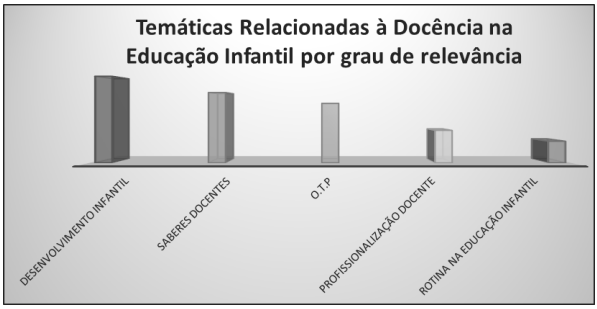

Fonte: Ximenes (2020)

As análises quantitativas[22] dos resultados das respostas da professora foram organizadas em ordem decrescente, de acordo com a porcentagem de valor quanto ao nível de prioridade das temáticas, sendo: desenvolvimento infantil, saberes docentes, Organização do Trabalho Pedagógico (OTP), profissionalização docente e rotina na Educação Infantil. Ao solicitarmos que as professoras descrevessem os conteúdos esperados referentes a cada temática, constatamos que, de modo geral, as prioridades para a formação continuada se interrelacionam com a necessidade de superar a dicotomização das unidades dialéticas ensino-aprendizagem-desenvolvimento infantil, bem como da necessidade de compreender os fundamentos teórico-metodológicos específicos para o trabalho docente na Educação Infantil (conteúdo-forma), girando em torno de demandas como:

> *Como aplicar a BNCC na prática?* (Amora);
> *Projetos, Relatos, Planejamento Pedagógico, Currículo* (Ana Lívia);
> *Como ouvir realmente a criança / Como ter um registro efetivo / BNCC e sua efetivação: qual a melhor forma de ensinar / o que a BNCC diz que a criança deve aprender/ como é o Planejamento onde a criança é o centro* (Narla). (XIMENES, 2020, p. 224).

Ressaltamos, ainda, a consonância entre as suas necessidades formativas coletivas e institucionais, que se objetivaram em estratégias formativas expressas pelo plano de formação[23] do CMEI:

> Após a avaliação **do Plano de Formação** de 2018, solicitamos ao grupo que sugerissem o assunto a ser explorado no ano seguinte (2019). Elaboramos um instrumento próprio para esse registro e a maioria do grupo solicitou que estudássemos sobre os registros. Algumas das sugestões dadas foram: • "Aprofundar mais sobre os relatos"; • "Continuar com o plano de formação sobre o portfólio, planejamento e relatórios"; • "Registros. • Enquanto auxiliar, como posso ajudar a regente nesse sentido?"; • "Documentação Pedagógica";• "Dificuldade em fazer um registro reflexivo"; • "A BNCC na Educação Infantil"; • "Como dar voz para a criança durante o percurso do projeto de trabalho?". (CMEI/ PPP-2019, p. 80)

Identificamos que, de uma forma ou de outra, as necessidades formativas coletivas e motivos expressos para a proposição de ações de formação continuada estavam relacionados à necessidade de adquirir novos conhe-

[22] O cálculo das porcentagens foi realizado pela ferramenta Google Forms, a partir das respostas das professoras obtidas no questionário.

[23] O percurso constitutivo do plano de ensino no CMEI será delineado na próxima categoria de análise.

cimentos (sobretudo de natureza teórico-metodológica) para atender as exigências institucionais de implementação do Documento Curricular da RME, Documentação Pedagógica, e da BNCC, com ênfase nas temáticas relacionadas a como fazer o *registro* e a *documentação* a partir das diretrizes oferecidas pelos documentos (portfólios, planejamento, relatórios). Esses documentos e diretrizes serão debatidos no item posterior.

Contudo, ressaltamos que o confronto entre as necessidades formativas individuais, coletivas e institucionais das professoras possibilitou-nos a compreensão das diferentes interferências da prática social das professoras na formação e manifestação das necessidades e motivos que as impulsionam à formação continuada.

Esse confronto foi essencial para compreender que as necessidades e os motivos da formação manifestados são compatíveis com os novos projetos e diretrizes para a Educação Infantil da RME, fator de mão dupla que pode fortalecer a construção da identidade profissional e socialização da profissão em espaços coletivos de discussão/reflexão da sua prática docente. No entanto, e contraditoriamente, podem cercear a autonomia e consciência crítica das professoras.

Ainda que nos questionários as professoras tenham expressado necessidades de natureza mais "individual" e "subjetiva"[24], ao confrontarem as suas necessidades com as necessidades formativas dos seus pares, no contexto institucional, explicitaram demandas formativas que expressavam o desejo de aprender novos conhecimentos a fim de melhorar sua atividade profissional, sofrendo influência de diferentes fatores sociológicos, psicológicos, pedagógicos, no contexto institucional.

Ressaltamos, também, a possibilidade que o confronto entre as necessidades, desejos, interesses, curiosidades e motivações expressas pelas professoras possibilitou-nos algumas sínteses sobre as significações que elas atribuem às diferentes ações de formação continuada que vivenciam, visto que a manifestação de suas necessidades foi se modificando de acordo com o que julgavam passíveis de serem desenvolvidas na esfera da formação continuada. Destacamos, ainda, a importância das ações de avaliação diagnóstica das necessidades formativas das professoras

[24] Defendemos que tornar-se professor implica um processo de subjetivação, ou seja, de constituir-se subjetivamente enquanto ser histórico e social, ativo, produtor de sentidos e significados acerca das suas vivências pessoais e sociais. Desse modo, a subjetividade é processual, histórica e dialética, à medida que se constitui nas relações que o sujeito estabelece ao longo de sua história, dos sentidos que constrói, dos afetos gerados na relação com o outro, sendo constituída e constituindo o grupo social (GONZÁLES REY, 2003).

realizadas pelo CMEI e pela RME, considerando o caráter local e as próprias características individuais/coletivas/intencionais que engendram a formação e manifestação das necessidades e motivos das professoras, possibilitando, assim, o planejamento e proposição de ações de formação continuada em contexto.

Em geral, observamos que as necessidades formativas das professoras estão circunscritas a um dilema histórico da institucionalização da Educação Infantil e da formação de professoras para esse segmento: a fragmentação ensino-aprendizagem e conteúdo-forma. Entretanto, percebemos que seus motivos para a ação de formação se diferenciam de acordo com o conteúdo objetivado nos diferentes modelos formativos da RME. Destaca-se que os motivos que atribuem para a participação da "formação em contexto" estão em consonância com as suas necessidades formativas, enquanto os motivos que apresentam para a formação continuada centralizada no Centro de Formação se convergem com os objetivos institucionais, portanto mais distanciados da sua prática social.

Em confluência, as professoras da Educação Infantil manifestam nas suas necessidades e motivos da formação o desejo de melhorarem cada vez mais a sua atividade docente e sua profissionalização, por vias da socialização profissional e da identificação com coletivos de professoras em busca pela superação da descaracterização da profissão que reduz a sua identidade docente a atividades não profissionais de "cuidado", "maternagem", "puericultura" e "praticismo", revelando o gérmen de uma consciência crítica e da concepção da escola como instrumento de transformação social.

Os dados construídos ao longo da pesquisa indicam o cerne para o concreto pensado sobre o objeto, pois evidenciam certo distanciamento entre as reais necessidades formativas de professores e das ações de formação continuada oportunizadas a partir de 2017. Embora os desafios apresentados pelas professoras tenham sua constituição nas raízes históricas da institucionalização desse segmento na Educação Básica, principalmente em relação às fragilidades do campo da didática, como unidade dialética conteúdo-forma e ensino-aprendizagem-desenvolvimento no trabalho pedagógico de crianças e professoras, destacamos o sentimento de "pertença" das professoras na elaboração dos seus processos formativos e na construção de um currículo para a educação infantil. Essa perspectiva gera novas necessidades, motivos e significações da formação continuada e do seu trabalho docente.

Contudo, constatamos que, a partir de 2017, ocorreu uma reconfiguração dos processos formativos e da proposta pedagógica da Educação Infantil, fomentada por movimentos e políticas nacionais, que objetivam a implementação da BNCC em todo território nacional. Nessa nova tessitura, o conteúdo das ações formativas se desloca das reais necessidades e motivos das professoras e das instituições educativas do município, para conteúdos pré-estabelecidos e, portanto, padronizadores de práticas pedagógicas, desconsiderando as especificidades do trabalho docente das professoras.

Essa constatação preocupou-nos ainda mais acerca das novas reformas e proposições das políticas educacionais no âmago do atual governo federal, *que, a partir de um projeto de sociedade e de educação obscurantista, negacionista e perverso*, estabeleceu novas diretrizes para o currículo e para a formação das professoras da Educação Infantil e, conforme amplamente debatido neste trabalho, reconfiguraram o currículo e a formação de professores da Educação Infantil em Goiânia, a partir de 2017.

No que tange ao currículo, nacionalmente a implementação da BNCC foi fomentada pelo movimento Pro-BNCC, movimento subsidiado pelo estreitamento da relação entre Ministério da Educação (MEC), Instituto Ayrton Senna (IAS) e Organização para Cooperação e Desenvolvimento (OCDE), que materializam as influências dos organismos internacionais e das organizações filantrópicas[25] nas políticas brasileiras, intensificando cada vez mais a busca pela privatização da escola pública, transformando as crises econômicas e sanitária em grandes *janelas de oportunidade* para o avanço da privatização da educação.

À luz do referencial teórico adotado, defendemos que há uma relação intrínseca entre a educação escolar e a formação da concepção de mundo dos indivíduos que está fundada em uma dada dimensão ontológica da realidade. A perspectiva de currículo para a Educação Infantil, a nosso ver, ao valorizar conhecimentos cotidianos padronizados da infância, em detrimento dos conhecimentos científicos, opondo-se aos conteúdos escolares e a transmissão da totalidade da atividade humana historicamente desenvolvida (ensino), fomenta o silenciamento da escola diante das desigualdades sociais. Assim, reverbera em movimentos anti-intelec-

[25] Apesar de ser um terreno mal definido, a "filantropia" geralmente se refere às grandes fundações e institutos que possuem financiamento de empresas ou membros da elite, empresários e famílias. Na educação brasileira se destacam organizações como a Fundação Lemann, o Instituto Unibanco, o Itaú Social, o Instituto Natura, o Instituto Ayrton Senna, e ainda grupos que reúnem essas organizações, como o Todos Pela Educação e Movimento pela Base Nacional Comum. Esses grupos também podem ser chamados de "nova filantropia" ou filantropia *de risco* pela forma com que trabalham (AVELAR, 2020, s/p).

tualistas, típicos do projeto societário do atual governo, que desvaloriza o conhecimento acumulado da humanidade, secundarizando aquilo que é fulcral para a formação omnilateral das crianças e das professoras, que é o conhecimento científico.

Parece óbvio, mas o *canto da sereia* não nos deixa ouvir claramente, nas pedagogias do "aprender a aprender" e na BNCC, o ponto de partida do trabalho educativo, que é também o ponto de "estagnação", pois, se o conhecimento cotidiano é chegada e largada, não há salto qualitativo, nem para as crianças, nem para as professoras, mas apenas a manutenção daquilo que elas já dominam na esfera do senso comum.

> [...] no trabalho educativo implica não somente "conhecer" a aparência da prática social, mas, sobretudo, apreender o que essa prática social realmente é, considerando esse ser em sua processualidade histórica, ou seja, em seu surgimento, desenvolvimento, estrutura atual e tendências futuras de transformação (tal qual delineado por Marx ao longo de seu percurso teórico-metodológico, ao buscar apreender seu objeto de análise para além da aparência dos fenômenos que se manifestam empiricamente e são captáveis fenomenicamente pela nossa percepção). Implica não apenas deter informações caóticas e precárias dessa prática social, mas também compreendê-la como síntese de múltiplas relações e determinações numerosas. (LAVOURA; MARTINS, 2017, p. 534).

Nessa guisa, esbravejamos uma vez mais contra o ideário reprodutivista da BNCC e sobretudo das novas BNC-formação continuada (2020), visto que o papel da escola não é atender os interesses neoliberais de produção de mão de obra, mas sim de produzir em cada indivíduo singular a humanidade coletiva que só pelas demasiadas apropriações do conhecimento acumulado é possível. Se não for pela escola, os filhos da classe trabalhadora nunca dominarão aquilo que os burgueses já dominam e, consequentemente, nunca terão condições de confrontar a lógica da exploração do homem sobre o homem. E, se não for pela sua atividade de trabalho (ensino), as professoras não poderão encontrar no objeto da ação de formação continuada os motivos para a satisfação das suas necessidades formativas.

Com isso, a tentativa de dicotomização entre ensino-aprendizagem, conteúdo-forma, nessa nova tessitura de formação continuada proposta (imposta) pela BNCC e pela BNC-formação continuada (2020), provoca a

cisão entre epistemologia e ontologia, acentuando a redução da atividade do professor somente à dimensão do fazer (alienado), a partir de conteúdos de ações de formação continuada com ênfase no "pedagógico" (forma), como se fosse possível o pedagógico sem o conteúdo (conteúdo x forma), o que Libâneo (2018) denominou dissociação e paralelismo entre dois tipos de conhecimento imprescindíveis à formação profissional de professores: o disciplinar e o pedagógico.

Corroboramos com a perspectiva de Libâneo, em que, a partir das formulações de Davydov, concebe a impossibilidade em lidar pedagogicamente sem a episteme do conteúdo, considerando que, da mesma forma que os métodos de ensino são derivados dos conteúdos, esses, os conteúdos e procedimentos lógico-investigativos de uma ciência, são estruturantes do conhecimento pedagógico necessário para ensinar essa ciência. Por isso, há uma "relação indissolúvel entre o plano epistemológico (da ciência ensinada) e o plano pedagógico-didático (do ensino dessa ciência), quer dizer, entre o conhecimento disciplinar e o conhecimento pedagógico" (LIBÂNEO, 2018, p. 647).

Ademais, ao consideramos as contradições e tensões do percurso constitutivo da proposta formativa da BNCC (2017) e da Base Nacional Comum para a Formação dos Professores da Educação Básica (2018), que, sob o julgo de uma política de privatização da escola pública, desconsideram conquistas históricas e a luta de movimentos, entidades e coletivos de professores que dedicaram/dedicam suas vidas profissionais em defesa da educação, objetivando a manutenção do status quo da hegemonia burguesa pelo silenciamento dos professores, reduzindo sua práxis pedagógica ao seu emprego utilitário e direto, maximizando velhos problemas estruturais do sistema educacional brasileiro, evidenciados por um projeto de Educação que (re)produz[26] as contradições do sistema produtivo sob a lógica do capital, sobretudo no que tange à formação e profissionalização docente, que, travestidas pelo discurso de defesa de uma melhor qualidade de serviços, competências e de empregabilidade, submetem o professor e o trabalho educativo a uma prática de produção e reprodução da alienação do trabalho docente e do cotidiano alienado.

[26] Amparamo-nos na epistemologia marxista na compreensão de que todo processo de produção é, ao mesmo tempo, um processo de reprodução. Para Marx (1988, p. 659) "[...] todo processo social de produção, encarado em suas conexões constantes e no fluxo contínuo de sua renovação, é ao mesmo tempo processo de reprodução. As condições da produção são simultaneamente as de reprodução".

Considerações finais

A reconfiguração da formação continuada na RME de Goiânia, subsidiada pela premissa pragmática e tecnocrata de educação e de formação docente prescrita pela BNCC e pela BNC-formação, não estão sedimentadas nas necessidades formativas concretas de professores da Educação Infantil, elegendo como conteúdo principal das ações de formação os conteúdos "pedagógicos", que objetivam um "saber fazer" desprovido de teoria (conteúdo) e de intencionalidade.

Ademais, destaca-se o caráter prescritivo da BNCC e BNC-formação de professores, caracterizado pelo controle do trabalho educativo, "visando produzir consensos e adesões para um processo em que a maioria foi excluída" (CAMPOS, 2019, p. 172), servindo, nesse caso, para opressão e exclusão das professoras e dos filhos da classe trabalhadora.

Ao se oporem à organização de uma didática a partir de conteúdos específicos para o trabalho docente na Educação Infantil, desconsideram que os conhecimentos cotidianos adquiridos ao longo da vida das professoras são insuficientes para que elas exerçam o seu trabalho docente com as crianças pequenas. Assim, estabelece-se o desenvolvimento dos conhecimentos tácitos como ponto de partida e ponto de "estagnação" do trabalho pedagógico na Educação Infantil, na perspectiva de formação continuada com base na racionalidade prática e na "reflexão sobre a prática".

Destacamos, ainda, a cristalização do caráter antiescolar da Educação Infantil nessa nova proposta curricular e no atual modelo de formação continuada da RME, uma vez que, em oposição ao ensino, arvora que a aprendizagem e o desenvolvimento das crianças são construções pessoais constituídas a partir do seu cotidiano. Essa perspectiva aponta para um apagamento da função docente, uma vez que demove o professor de sua atividade de ensino e minimiza a vital atitude de transmitir os conhecimentos historicamente sistematizados às novas gerações, priorizando os conhecimentos tácitos em detrimento dos conteúdos científicos.

Nessa nova tessitura da formação continuada da RME, essas relações sociais alienadas penetram na consciência dos sujeitos, ocasionando uma discordância entre os motivos e os conteúdos da ação de formação, ou seja, o conteúdo objetivo da atividade não concorda com seu conteúdo subjetivo. Assim, os professores não encontram nas ações possibilidades para a satisfação das suas necessidades formativas, que em geral estão

circunscritas a dilemas engendrados pela fragmentação (esvaziamento) conteúdo-forma, ou seja, não se trata de saber só como ensinar, elas gostariam de saber o que ensinar.

A análise indica que as necessidades formativas das professoras estão circunscritas a um dilema histórico da institucionalização da Educação Infantil e da formação de professoras para esse segmento, principalmente no que se refere à fragmentação ensino-aprendizagem e conteúdo-forma. Entretanto, identificamos que os motivos das professoras para a ação de formação se diferenciam de acordo com o conteúdo objetivado nos diferentes modelos formativos da RME. Destacamos que os motivos que atribuem para a participação da "formação em contexto" estão em consonância com as suas necessidades formativas, enquanto os motivos que apresentam para a formação continuada promovida pelo Centro de Formação se convergem com os objetivos institucionais, portanto mais distanciados da sua prática social.

A transformação de uma ação de formação continuada para atividade possibilitadora de novas aprendizagens e de desenvolvimento profissional docente depende do sentido que esta ação tenha para as professoras. Assim, requer uma reconfiguração nos novos modelos de processos formativos vivenciados, de modo que seus objetos sejam elementos constituídos e constituidores da atividade docente.

Conclui-se que, nesse contexto, analisar as necessidades formativas de professores é fazer ecoar as vozes e o protagonismo das professoras em seu próprio processo formativo, desde a sua concepção. Por isso, esse processo tem caráter eminentemente político-pedagógico, não se restringindo apenas **à** apreensão da sua expressão para planejar e iniciar o processo formativo, mas vislumbrando a possibilidade de que esse movimento complexo possa despertar novas necessidades e novos motivos geradores de desenvolvimento profissional.

Referências

BRASIL. Conselho Nacional de Educação. Resolução do n.º 02, de 22 de dezembro de 2017 que estabelece a Base Nacional Comum Curricular para a Educação Infantil. **Diário Oficial da União**, Brasília, 22 de dezembro de 2017.

BRASIL. Ministério da Educação. Resolução CNE/CP n.º 1, de 27 de outubro de 2020. Dispõe sobre as Diretrizes Curriculares Nacionais para a Formação Continuada de Professores da Educação Básica e institui a Base Nacional Comum para a

Formação Continuada de Professores da Educação Básica (BNC-Formação Continuada). **Diário Oficial da União**, Brasília-DF, Seção 1, p. 103-106, 29 out. 2020.

CELLARD, André. A análise documental. *In:* POUPART, Jean *et al*. (org.) **A pesquisa qualitativa**: enfoques epistemológicos e metodológicos. Petrópolis: Vozes, 2008

D'ÁVILA, Cristina. Interdisciplinaridade e mediação: desafios no planejamento e na prática pedagógica da educação superior. **Conhecimento e Diversidade**, Niterói, v. 6, p. 59-70, 2011.

GAMBOA, Sílvio Sánchez. **Epistemologia da pesquisa em educação**. Campinas: [*s.n.*], 1998.

GOIÁS. **Conselho Estadual de Educação de Goiás** (CEE-GO). Resolução n.º 08, de 6 de dezembro de 2018 que estabelece o Documento Curricular para Goiás (DC-GO). Dezembro de 2018.

LIBÂNEO, José Carlos. Os Significados da Educação, Modalidades de Prática Educativa e a Organização do Sistema Educacional. **Revista Inter Ação**, Goiânia, v. 16, n. 1/2, p. 67–90, 2018.

MARTINS, Lígia Márcia; LAVOURA, Tiago Nicola. **Materialismo histórico--dialético**: contributos para a investigação em educação. Educ. rev. Curitiba, v. 34, n. 71, p. 223-239, out. 2017.

MARX, Karl. **Manuscritos econômico-filosóficos e outros textos escolhidos**. São Paulo: Abril Cultural, 1974. (Os Pensadores).

MILITÃO, Andréia Nunes; LEITE, Yoshie Ussami Ferrari. **A historicidade do conceito de formação continuada**: uma análise da visão de Paula Freire sobre a formação permanente. Agência de fomento: FAPESP, 2013.

PASSALACQUA, Flávia Graziela Moreira. **Necessidades Formativas**: os impasses para a efetividade das ações de formação continuada de professores no espaço escolar. 2017. 226 f. Tese (Doutorado em Educação Escolar) – Faculdade de Ciências e Letras, Universidade Estadual Paulista, Araraquara/SP, 2017.

RODRIGUES, Angela. **Análise de práticas e de necessidades de formação**. Porto: Porto Editora, 2006. (Coleção Ciências da Educação).

RODRIGUES, Angela; ESTEVES, Manuela. **A análise de necessidades na formação de professores**. Porto: Porto Editora, 1993.

XIMENES, Priscilla de Andrade Silva. **Das necessidades formativas aos sentidos e significados da formação continuada de professoras da educação infantil**: um estudo de caso dos Centros Municipais de Educação Infantil de Goiânia (2013-2019). 2020. 328 f. Tese (Doutorado em Educação) – Universidade Federal de Uberlândia, Uberlândia, 2020.

SOBRE OS AUTORES

Adriana Rodrigues

Mestra e doutora em Educação pela Universidade de Uberlândia (UFU). Especialista em Formação de Professores em EaD e especialista em Gerenciamento de Redes de Computadores. Licenciada em Pedagogia, graduada em Tecnologia em Processamento de Dados, licenciada em Ciências Físicas e Biológicas e licenciada em Matemática. Atualmente é professora da graduação e do Programa de Pós-graduação em Educação da Universidade de Uberaba. Integrante do Grupo de Estudos e Pesquisas em Instrução, Desenvolvimento e Educação (GEPIDE).

Orcid: 0000-0002-5435-394X

Contato: adriana.rodrigues@uniube.br

Ana Lúcia Gomes da Silva

Pós-doutora, doutora e mestra em Educação. Professora titular da Universidade do Estado da Bahia (UNEB), campus IV, Jacobina. Docente do curso de Letras Vernáculas e do Programa de Pós-Graduação em Educação e Diversidade (PPGED), UNEB, Jacobina. Líder do grupo de pesquisa Diversidade, Discursos, Formação na Educação Básica e Superior (Difeba) e pesquisadora vinculada ao grupo de pesquisa Docência, Narrativas e Diversidade (Diverso), UNEB. Coordena o Grupo de Estudo do Método Cartográfico em Educação (GEMECE), vinculado ao Difeba/UNEB. Atua como vice-coordenadora da rede de pesquisa sobre a profissão docente (REPPOD).

Orcid: 0000-0003-3966-0930

Contato: analucias12@gmail.com

Cláudia Valéria Rosa da Silva

Licenciada em Geografia pelo Instituto Federal de Educação, Ciência e Tecnologia de Pernambuco (IFPE), no ano de 2017, mestra em Educação da linha de pesquisa Formação de Professores e Práticas Pedagógicas na Universidade Federal de Pernambuco (UFPE), e membro do Grupo Interdisciplinar de Estudos em Representações Sociais e Educação GIERSE. Professora da educação básica.

Orcid: 0000-0002-0190-8251

Contato: claudiavaleria22@hotmail.com

Fernanda Borges de Andrade

Doutora em Educação pela Universidade Federal de Uberlândia (UFU), na linha de pesquisa Saberes e Práticas Educativas. Professora adjunta na Universidade Federal do Triângulo Mineiro (UFTM), tutora do Programa de Educação Tutorial – PET Conexões de Saberes Ciências da Natureza e Matemática e membro do Grupo de Estudo e Pesquisa em Educação e Cultura (GEPEDUC).

Orcid: 0000-0001-5716-9120

Contato: fernanda.andrade@uftm.edu.br

Gabriella Alves Ferreira

Doutoranda em Educação pelo Programa de Pós-Graduação em Educação da Universidade Federal do Maranhão (UFMA). Mestra em Educação e licenciada em Pedagogia/Letras pela mesma instituição. Integra o Grupo de Pesquisa em Educação e Representações Sociais/GPRS. Professora da Educação Básica - Secretaria Municipal de Educação de São Luís e Paço do Lumiar.

Orcid: 0000-0002-5697-2939

Contato: gabriella.alvesfer@hotmail.com

Geovana Ferreira Melo

Doutora em Educação pela Universidade Federal de Goiás (UFG). Mestre em Educação pela Universidade Federal de Uberlândia (UFU). Graduada em Pedagogia. Realizou Estágio Pós-Doutoral na Universidade Católica de Santos e Universidade de São Paulo (UNISANTOS). Atualmente é diretora da Faculdade de Educação da Universidade Federal de Uberlândia (UFU). É membro da Diretoria da Rede Interinstitucional de Docência na Educação Superior (RIDES) das regiões Norte, Nordeste e Centro-Oeste e Rede de Pesquisa Internacional sobre Desenvolvimento Profissional de Professores (RIDEP).

Orcid: 0000-0001-8406-6223

Contato: geovana.melo@gmail.com

Helena de Ornellas Sivieri Pereira

Doutora em Psicologia pela Universidade de São Paulo (USP). Mestre em Psicologia pela Universidade Federal de São Carlos (UFSCar). Graduação em Psicologia. Possui pós-doutorado em Educação pela Universidade Federal de São Carlos (UFSCar) e pela Universidade de Minho, Portugal.

Docente permanente do Programa de Pós-graduação em Educação da Universidade Federal do Triângulo Mineiro (UFTM). Coordenadora do Grupo de Pesquisa e Estudos sobre Formação de Professores (GPEFORM/UFTM).

Orcid: 0000-0003-3694-2705

Contato: helena.pereira@uftm.edu.br

Luysienne Silva de Oliveira

Licenciada em Letras pela Universidade Estadual do Maranhão (UEMA). Mestra em Educação pelo Programa de Pós-Graduação em Educação da Universidade Federal do Maranhão, onde integra o Grupo de Pesquisa em Educação e Representações Sociais (GPERS). Professora substituta do Departamento de Letras da Universidade Estadual do Maranhão, Campus Pedreiras.

Orcid: 0000-0001-7444-7743

Contato: luysienneoliveira@hotmail.com

Maria Alzira de Almeida Pimenta

Doutora em Educação pela Universidade Estadual de Campinas (UNICAMP) e mestra em Artes pela Universidade de São Paulo (USP). Tem experiência na Educação Básica como professora, diretora e coordenadora de EJA. Integra o corpo docente do Programa de Pós-Graduação em Educação e do Programa de Pós-Graduação em Comunicação e Cultura, da Universidade de Sorocaba (UNISO). É pesquisadora da Red Interuniversitaria Euroamericana de Investigacion (ALFAMED) e Rede de Pesquisa Internacional sobre Desenvolvimento Profissional de Professores (RIDEP).

Orcid: 0000-0002-5775-5856

Contato: alzira.pimenta@gmail.com

Maria Isabel Esteves De Alcântara

Mestra em Educação, pós-graduada em Gestão Pública e graduada em Direito, pela Universidade de Uberaba (UNIUBE). Advogada e assessora jurídica da Polícia Militar de Minas Gerais. Professora universitária e coordenadora do curso de Direito da Faculdade Cidade de João Pinheiro (FCJP). Universitária. Integra o Grupo de Estudos e Pesquisas sobre Representações Sociais e Práticas Educativas (GEPRESP) do Programa de Pós-Graduação em Educação da UNIUBE.

Orcid: 0000-0002-5502-040X

Contato: isabebel.alcantara@gmail.com

Maria Núbia Barbosa Bonfim

Graduada em Pedagogia pela Universidade Federal do Maranhão (UFMA). Mestra em Educação pela Fundação Getúlio Vargas/RJ e doutora em Ciências da Educação pela Universidade de Coimbra. Professora permanente do Programa de Pós-Graduação em Educação/UFMA. Coordenadora do Grupo de Pesquisa em Educação e Representações Sociais/PPGE/UFMA. Pesquisadora associada ao CIERS-Ed/Fundação Carlos Chagas/SP.

Orcid: 0000-0001-9177-0649

Contato: marianubiabonfim@gmail.com

Marilene Ribeiro Resende

Doutora em Educação Matemática pela Pontifícia Universidade Católica de São Paulo (OUC/SP) e mestra pela Universidade Estadual Paulista Júlio de Mesquita Filho (UNESP). Licenciada em Matemática. Atualmente é professora titular da Universidade de Uberaba (UNIUBE), na graduação e no Programa de Pós-Graduação em Educação — mestrado e doutorado. Membro do Comitê de Ética em Pesquisa da UNIUBE. Atua como editora da *Revista Profissão Docente* desde 2018, ligada ao PPGE/UNIUBE. Membro do Comitê de Ética em Pesquisa, desde 2008. Membro da Rede Internacional de Estudos sobre Educação (REED).

Orcid: 0000-0002-6740-1787

Contato: marilene.resende@uniube.br

Patrícia Machado Sampaio da Silva

Mestra em Educação e graduada em Administração pela Universidade de Sorocaba (UNISO). Docente da Faculdade de Tecnologia (FATEC) de Itu. Tem experiência docente na educação profissionalizante de nível técnico nas áreas de Gestão Financeira e Contabilidade no SENAC (2007-2008). Pesquisadora do Grupo de Pesquisa em Educação Superior, Tecnologia e Inovação (GPESTI).

Orcid: 0000-0001-7035-7898

Contato: patricia.silva98@fatec.sp.gov.br

Pedro Dias Mangolini Neves

Doutor, mestre e graduado em Geografia. Professor da rede municipal de Uberaba/MG e professor-formador da Casa do Educador Professora

Dedê Prais do Departamento de Formação Profissional da Secretaria da Educação de Uberaba – CAED/D. Pesquisador associado ao Grupo de Pesquisa e Estudos sobre Formação de Professores (GPEFORM/UFTM).

Orcid: 0000-0002-3869-1367

Contato: pmangolini@hotmail.com

Priscilla de Andrade Silva Ximenes

Doutora em Educação pela Universidade Federal de Uberlândia (UFU), mestre em Educação pela Universidade Federal de Goiás (UFG). Atualmente é coordenadora de Extensão da Faculdade de Educação da Universidade Federal de Catalão (UFCAT) e do Programa Institucional de Bolsas de Iniciação à Docência (PIBID/Pedagogia) (UFCAT). Professora pesquisadora e membro do Núcleo de Estudos e Pesquisas Educação e Infância (NEPIE/UFG/RC) e do Grupo de Estudos e Pesquisas em Docência na Educação Básica e Superior (GEPDEBS/UFU). Membro da Associação Nacional de Pós-Graduação e Pesquisa em Educação (ANPED) e Associação Nacional pela Formação dos Profissionais da Educação (ANFOPE).

Orcid: 0000-0002-0683-6285

Contato: priscilla_andrade@ufcat.edu.br

Regina Alves Pinto Mendonça

Mestra em Educação pela Universidade de Uberaba (UNIUBE). Pós-graduada em Estatística Matemática e graduada em Licenciatura em Matemática. Atualmente é professora do ensino fundamental em aulas remotas da Prefeitura Municipal de Aramina. Embora tenha atuado no ensino superior, na Universidade de Uberaba (UNIUBE) de 2010 a 2022, sempre trabalhou concomitante no ensino infantil e ensino fundamental, investigando a aprendizagem nas primeiras etapas de escolaridade.

Orcid: 0000-0001-5089-5517

Contato: reginaalvespintomendonca@gmail.com

Rejane Dias da Silva

Doutora em Educação pela Universidade Federal de Pernambuco (UFPE). Professora do Departamento de Administração Escolar e Planejamento Educacional e do Programa de Pós-graduação Stricto Sensu em Educação da Universidade Federal de Pernambuco (UFPE). Líder do Grupo

Interdisciplinar de Estudos sobre Representações Sociais e Educação/ GIERSE/UFPE/CNPq. Pesquisadora associada ao Centro Internacional de Estudos em Representações Sociais e Subjetividade – Educação (CIERS-Ed) da Fundação Carlos Chagas/SP.

Orcid: 0000-0003-4125-3883

Contato: rejane.dsilva@ufpe.br

Váldina Gonçalves da Costa

Doutora em Educação Matemática pela Pontifícia Universidade Católica de São Paulo (PUC/SP) e mestre em Educação pela Universidade de Uberaba. É professora na Universidade Federal do Triângulo Mineiro (UFTM), atuando no curso de Licenciatura em Matemática e nos Programas de Pós-Graduação em Educação (PPGE/UFTM) e Educação em Ciências e Matemática (PPGECM/UFTM). Líder do Grupo de Estudo e Pesquisa em Educação e Cultura (GEPEDUC) e coordenadora da Rede de Pesquisa sobre a Profissão Docente (REPPOD).

Orcid: 0000-0002-8636-7764

Contato: valdina.costa@uftm.edu.br

Valeska Guimarães Rezende da Cunha

Doutora em Educação e mestra em Linguística pela Universidade Federal de Uberlândia (UFU). Graduada em Tecnologia em Processamento de Dados e licenciada em Pedagogia. É professora na Universidade de Uberaba (UNIUBE), onde atua como membro permanente do Programa de Pós-graduação Mestrado e Doutorado em Educação. É membro do Comitê de Ética em Pesquisa, da Comissão de Relações Internacionais. Integra as Redes: Rede de Pesquisadores sobre professores(as) do Centro-Oeste (REDE-CENTRO); Red de Estudios sobre Educación (REED); e Rede de Pesquisa Internacional sobre Desenvolvimento Profissional de Professores (RIDEP).

Orcid: 0000-0001-9266-9876

Contato: valeska.guimaraes@uniube.br

Vania Maria de Oliveira Vieira

Doutora em Psicologia da Educação, pela Pontifícia Universidade Católica de São Paulo (PUC/SP) e mestre em Educação pela Universidade de Uberaba. Graduada em Psicologia e Psicologia. Atuou como psicóloga escolar na Rede de Ensino de Uberaba de 1984 a 2014. Pesquisadora asso-

ciada ao Centro Internacional de Estudos em Representações Sociais e Subjetividade – Educação (CIERS-Ed) da Fundação Carlos Chagas/SP. É coordenadora da Rede de Pesquisa Internacional sobre Desenvolvimento Profissional de Professores (RIDEP). Bolsista do Programa Pesquisador Mineiro (PPM). Atualmente é docente no curso de Psicologia e vice-coordenadora do Programa de Pós-Graduação em Educação da Universidade de Uberaba (UNIUBE).

Orcid: 0000-0001-9839-0235

Contato: vania.vieira@uniube.br